ПО ЗАКОНУ: ВІННИЧАНИ ЗМОЖУТЬ ЗАХИСТИСЯ ВІД НЕЗАКОННОГО БУДІВНИЦТВА » с. 10

НАЙКРАЩЕ ІСПИТ НА СУДДЮ ЗДАЮТЬ ДІТИ СУДДІВ » с. 9



ЕКС-МЕР НЕМИРОВА ВЖЕ НЕ ХАБАРНИК

АНАЛІТИКА » с. 6

RIA

ТІЛЬКИ ПЕРЕВІРЕНІ ФАКТИ

СЕРЕДА
6 липня 2011
№27 (1026)



ФЕРІДЕ РОЗБИЛА МАШИНУ

АНАЛІТИКА » с. 2

3 50 грн
1 блок
Газета є членом Всесвітньої Газетної Асоціації

WWW.RIA.UA

Nemiroff взяли ШТУРМОМ



АНАЛІТИКА » с. 4-5



Побиття Віктора Маліновського – помста влади чи спектакль?

Опозиціонер заявив, що пов'язує своє побиття з вінницькою «комунальною мафією». Представник мера Володимир Слишинський каже, що це піар

АНАЛІТИКА » с. 3

В Україні скасували техогляд автомобілів та доручення

Олег КНЯЖИЧ,
(0432)555–111

Спочатку цей закон у Верховній Раді планували розглянути у четвер, 7 липня. Але зробили це чомусь на два дні раніше.

Прийнятий закон скасовує обов'язковий техогляд для легкових авто, які не використовуються у комерційних цілях і спрощує порядок проходження техогляду для усіх інших транспортних засобів.

До того ж, техогляд уже не буде проводити Державтоінспекція. Цю роботу передадуть приватним підприємцям.

Вимоги про обов'язкову наявність у водія дорожнього листа та нотаріально завіреної довіреності на управління транспортним засобом також скасовані.

Відповідні зміни внесені до законів «Про дорожній рух», «Про автомобільний транспорт», «Про міліцію», «Про обов'язкове страхування цивільно-правової відповідальності власників наземних транспортних засобів», «Про страхування», а також до Цивільного кодексу України та Кодексу про адміністративні правопорушення.

За відміну техогляду проголосували 262 депутати. Закон набуває чинності через 30 днів з дня його опублікування.

— Поки що нам жодних вказівок не давали, — каже начальник служби профілактичної роботи обласної Державтоінспекції Володимир Мотичко. — Але якщо депутати прийняли законопроект в цілому з усіма змінами та доповненнями, то техогляд для легкових автомобілів дійсно відійде у минуле.

Обговорюємо разом
vn.20minut.ua/news/10201126







АНАЛІТИКА

Редактор рубрики **Євгеній ФРОЛОВ** jenya.frolov@gmail.com

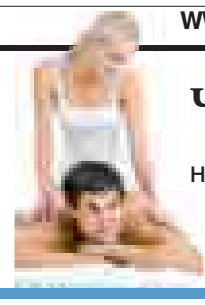

Что делать с нимфоманкой

Казалось бы – имей себе подругу-нимфоманку и будет тебе счастье...

ВІН І ВОНА » с. 31

Фериде Назарова разбила свою вторую машину

Толпа зевак и гаишников, покореженный «Форд», «Акура» без переднего колеса. Так выглядел перекресток Пирогова и 30-летия Победы. Жертв нет, а ажиотаж есть – и связан он с водителем одной из машин Фериде Назаровой

Алена РЯБОКОНЬ,
(067)4333535, ALENA.RYABOKON@GMAIL.COM



После столкновения с «Акурой» Фериде Назаровой у «Форда» практически полностью смяло «передок». Водители обеих машин не пострадали

«Акура» ехала по улице Пирогова на красный свет, а со стороны улицы 30-летия Победы выезжал «Форд». По словам очевидцев, в результате столкновения у «Форда» полностью смяло «передок».

– Я не знаю, на какой скорости неслась «Акура», но сейчас она стоит практически в ста метрах от места аварии, без переднего колеса,– рассказывает винничанин Александр Очеретов.– И когда проезжал мимо, видел, как ее колесо катили метров за двадцать от перекрестка.

Водители авто определенно родились в рубашке – ни один не пострадал. Да и пешеходов, к счастью, на перекрестке не оказалось.

Очевидцы узнали машину

На месте аварии собралась толпа зевак, и такая же толпа гаишников. Перекресток-то знатный, тут постоянно аварии случаются. Да еще и не утихли разговоры после страшной аварии на Зодчих, что совсем рядом, которая унесла жизнь трех человек. Но главным поводом поглазеть стала участница аварии Фериде Назарова. Она дочь известного в городе бизнесмена Эльдара Назарова, который построил «Feride Plaza». Ее белую «Акуру» знают многие. Говорят, такая в городе одна.

Официальная версия

Водителю «Форда» сразу после аварии пришлось пообщаться с гаишниками. А Фериде Назарову, по словам очевидцев, после аварии увезла скорая. Хотя те же очевидцы утверждали, что девушка отделалась лишь синяками и царапинами.

– К нам Фериде Назарова не поступала,– таков был ответ заместителя главного врача отделения хирургии, больницы скорой медпомощи Валерия Надольского.

А в приемном покое вообще сказали, что в пятницу первого июля у них и... жертв аварий-то никаких не было.

Факт аварии подтвердил начальник отдела профилактики Винницкой областной госавтоинспекции Владимир Мотычко.

– За рулем «Акуры» находилась девушка, которая ехала по улице Пирогова. Она же нарушила правила дорожного движения. В результате произошло столкновение с «Фордом», выезжающим с улицы 30-летия Победы, – говорит Владимир Мотычко. – За рулем «Форда» находился молодой человек.

Водители обоих транспортных средств, по словам Владимира Мотычко, не пострадали.

Версия отца девушки

– Почему абсолютно человеческие, обыденные вещи приобретают совершенной иной смысл, если это связано с моей семьей? – говорит Эльдар Назаров.

– У меня хорошая дочка, воспитанная, а не мажор какой. Если бы в аварию попал «Жигуль» с Васей, никто бы даже не вспомнил. Но только узнали, что дочь Назарова, начинается шумиха. И когда пишут гадости, больно.

Она, мол, богатая. Папа машину купил... А почему я не могу купить ей машину? Мой ребенок! И не пьет она вообще, как пишут в комментариях на сайте. Тем более что после аварии и Фериде, и водитель «Форда» обследовались на алкоголь. Так что это глупости.

Эльдар Назаров говорит, самое главное – потерпевших нет. А все остальное, мол, обычный страховой случай. Им сейчас занимается страховая компания, она же отвечает за ремонт побитого «Форда».

Также, по словам отца Фериде, анализ работы перекрестка должны сделать эксперты. Ведь если на Пирогова еще мигающий зеленый, то с 30-летия Победы – уже зеленый.

– Но дело даже не в этом. Я хочу сказать, что подобное может случиться с каждым. Бывает, просто едешь и дороги не видишь – весь в своих мыслях. Все мы люди. Слава Богу, никто не пострадал,– добавил Эльдар Назаров.

Не первая авария Назаровой

Напомним, это уже не первая авария, в которую попадает Фериде Назарова. Три года назад 20 марта 2008 на улице Максимовича элитный внедорожник «Инфинити», за рулем которого сидела девушка, столкнулся с «Жигулями» и «Дэу Ланос». Водителей двух последних машин – мужчин 25 и 35 лет – в тяжелом состоянии госпитализировали в больницу. В той аварии у машины, которой управляла Назарова, также оторвало колесо. Фериде тогда было всего 17 лет, поэтому водительских прав девушка иметь не могла.

Что касается отца девушки Эльдара Назарова, он также «засветился» в хрониках дорожно-транспортных происшествий. На своем «Мерседесе» 20 мая 2010 года бизнесмен сбил 55-летнего Валерия Дидука. Пострадавший получил перелом ноги и одной из костей таза. Говорил, что дорогу переходил по «зебре», но... вину господина Назарова в том, что произошло, категорически отрицал.

Дивіться фото та відео
vn.20minut.ua/news/10200925

ДУМКА ЖУРНАЛІСТА



Тетяна ПАРХОМЧУК
ПОЛІТИЧНИЙ ОГЛЯДАЧ

Плата за безплатну медицину

Тема недотримання Конституції чиновниками, котрі при цьому хочуть її міняти так, ніби тоді вони точно її дотримуватимуться, отримала своєрідне продовження.

Що заважає політикам дотримуватися конституційних норм? Напевне те, що поганому танцюристу... Але в даному випадку, це місце в штанах збоку – кишеня, яку хочеться забити вщент дармовими грошима.

Причина, що змусила звернутися до конституційних норм, носить місцевий характер. Це тривога багатьох читачів газети щодо рішення Вінницького міськвиконкому від 26 травня 2011 року № 1209, згідно з яким узаконюються платні послуги за огляд пацієнтів у міських лікарнях.

– Хіба це не порушення 49 статті Конституції, яку, схоже, відмінив вінницький міськвиконком, і яка надає право на безкоштовну медицину? – обурюються мешканці міста. Нагадаємо, що в згаданій статті йдеться: «Кожен має право на охорону здоров'я, медичну допомогу та медичне страхування... У державних і комунальних закладах охорони здоров'я медична допомога надається безоплатно; існуюча мережа таких закладів не може бути скорочена. Держава сприяє розвиткові лікувальних закладів усіх форм власності». Що ж відбувається насправді?

– Є перелік платних послуг, визначених постановою Кабінету Міністрів № 1138 ще в 1998 році,– каже заступник міського голови Вінниці Андрій Рева.– Раніше за ці послуги платили в кишеню, а тепер усе буде законно – з чеком у касу. Якщо ці гроші йтимуть на розвиток медичних закладів, то все виглядає пристойно. Але чи не буде такого, що тепер доведеться платити й у касу, і в кишеню? І ще одне: хіба не було такого у практиці в нашій Вінниці, що постраждалій людині відмовлялися надавати медичну допомогу, аж доки родичі не заплатять?

Норми Конституції, рішення – це все добре. Там, де є офіційний папірець, що дозволяє брати гроші, все працюватиме чітко. А от із совістю що робити?

ЕКСПЕРТИ ПРО НАЙАКТУАЛЬНІШЕ

Що останнім часом вас схвилювало найбільше?



Юрій Приймак (59), директор парку імені Горького:

– Дощі загальмували роботу практично на тиждень. А так – працюємо, реконструюємо озеро.



Борис Московський (24), заступник директора училища № 4:

– Велика кількість робітничих кадрів стикаються з проблемою працевлаштування.



Марія Кощавка (67), начальник Вінницького гідрометеоцентру:

– Звертаються підприємці за довідками, які підтверджують, що вони понесли збитки через складні погодні умови.



Сергій Сурін (36), фотохудожник:

– Мені дуже сподобався виступ у Вінниці рок-гурту з Лондона «CREAK». Уже місяць мене переповнюють приємні враження.



Борис Максимчук (32), директор спортивного клубу «Максимус»:

– Приємно, що місто змінюється. Нові дитячі майданчики поставили на пляжі «Хімік» та у парку.



Роман Юрчило (39), прес-секретар командувача Повітряних сил:

– Вразив бій Кличка з Девідом Хейєм. Український боксер реалізував свій потенціал та здобув перемогу.

Избиение Виктора Малиновского – месть власти или спектакль?

Оппозиционер заявил, что связывает свое избиение с винницкой «коммунальной мафией». Представитель мэра Слышинский говорит, что это пиар

Олег ПЕТРОВСКИЙ,
(0432)555–111

В подъезде своего дома винницкому оппозиционеру Виктору Малиновскому двое неизвестных нанесли несколько ударов в лицо и в голову. Он возвращался из ночного клуба «Фериде» в подвыпившем состоянии.

Война «пиара»

Усилить скандал Малиновскому помогут резкие PR-обращения к гражданам о разгуле бандитизма, коррупции и произвола в коридорах власти на фоне нападения.

Власть же не упустит возможности дискредитировать местного оппозиционера.

Может быть, постараются доказать, что потерпевший гражданин, возвращаясь домой из ночного клуба, был в состоянии сильного алкогольного опьянения и что, споткнувшись, сам причинил себе телесные повреждения.

(Справедливости ради стоит отметить, что ярый оппозиционер к мэру Владимиру Гройсману имеет обыкновение общаться с друзьями и коллегами в ночных клубах и ресторанах, но при этом всегда ведет себя подчеркнуто вежливо).

Может быть, инцидент свяжут с хулиганьем, которое, например, в последнее время поджидает жертвы в подъездах с целью ограбления.

Как бы там ни было, к материалам проверки заявления гражданина Малиновского в милицию приобщена видеозапись из ночного клуба, на которой запечатлены кадры употребления им спиртного.

Сейчас милиция проводит проверку его заявления, и решение о возбуждении уголовного дела еще не принято.

В любом случае — инцидент с нападением на Виктора Малиновского, который намеревается сломить соперника Владимира Гройсмана, а затем, как говорится, самому возглавить мафию,— сейчас больше похож на войну PR-технологий, то есть той массовой информации, о которой узнает общество.

Какой же объективной информацией располагаем мы?

В ночь с пятницы на субботу Малиновский возвращается подшофе домой. О факте своего опьянения он сам подтверждает на пресс-конференции: у каждого есть, мол, право на личную жизнь.

По словам избитого, как только он взялся за ручку двери подъезда, ее толкнули изнутри, и двое неизвестных выскочили на него. Свидетелей нанесения побоев, конечно, не было. Если бы Малиновский, в прошлом десантник, был трезв — он, возможно, и дал бы молниеносный отпор нападавшим...

И еще одна важная деталь: пострадавший не сразу обращается в милицию и к врачам, а лишь к обеду субботы. Как объясняет сам политик, от полученных травм ему было плохо, и потому пришлось повременить с заявлением.

Версии

Сами собой напрашиваются несколько версий происшедшего:

1. Власть решает наказать оппозиционера, рисуя его пьяницей в глазах горожан, которого (конечно же, по заказу) бьют хулиганы.

> **Малиновский заявляет, что в Виннице завышенные тарифы и каждая семья переплачивает 50–100 гривен за услуги ЖЭКа. За что его и побили**

2. Малиновский с целью усиления собственного имиджа борца за права «обворованных мафией» винничан инсценирует нападение на самого себя, десантник все-таки... И даже выпивает — не смог, мол, справиться с бандитами.

3. На Малиновского нападают действительно простые хулиганы, и это не связано с политикой.

Дело в тарифах?

Бывший бизнесмен, который более года назад возглавил организацию «Глас народа», а также местную ячейку партии Народно-трудовой союз с прицелом на грядущие парламентские выборы (а может и на кресло мэра?), обвинил винницкую «коммунальную мафию» в завышении тарифов.

Решением Антимонопольного комитета, а также судами двух инстанций, тарифы в жилищно-коммунальном хозяйстве в Виннице признаны незаконными. После инцидента с нападением, Виктор Малиновский нацелен обострить борьбу «против произвола в сфере винницкого жилищно-коммунального хозяйства»:

— Мы провели более 50 встреч с винничанами, сейчас открываем школу старших по дому, чтобы рассказывать людям, как контролировать деятельность жилищно-эксплуатационных контор и выставляемые ими завышенные счета, а также, как получать более качественные услуги,— говорит он.— Мои друзья сказали, что «Глас народа» все правильно делает, раз такие ссадины на лице и такая реакция власти. Мы отправили обращение к Президенту Виктору Януковичу и в Кабмин — обратить внимание на вопиющие факты беззакония в Виннице.

Дело в пиаре?



Владимир Слышинский (45), зам мэра по юридическим вопросам, считает, что заявляемые оппозиционером 50—100 гривен,— это обман. Как и случай с нападением:

— Об этой ситуации я хочу сказать, что Виктор Малиновский занимается обманом нашего населения. Дело в том, что он заявляет о том, что антимонопольным комитетом установлены факты коррупции и злоупотреблений городского совета и его исполнительными органами. И что городские коммунальные службы должны вернуть по 50—100 гривен каждой семье. В действительности, это все обман, ничего подобного не было. Он просто занимается «пиаром». И я не исключаю, что ситуация, которая с ним случилась, связана с тем, что он проводит определенный «пиар», чтобы поднять свой имидж. И сделать из себя пострадавшего. Ибо у нас почему-то получается так, что пострадавших народ любит.

> **Владимир Слышинский: «Я не исключаю, что это «пиар», чтобы поднять свой имидж и сделать из себя пострадавшего»**

Расследуют объективно?

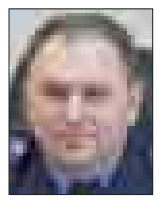

Юрий Куцый (42), начальник Винницкой милиции:

— По заявлению Малиновского, написанному в Ленинский райотдел милиции, сформировали следственно-оперативную группу, которая занимается расследованием инцидента. По результатам проверки будет принято решение — возбуждать уголовное дело или в таком отказать. Сейчас устанавливаем заведения, в которых он был накануне. Опрашиваем людей, с которыми он общался в «Буржуе», «Фериде Плаза». Выясняем лиц, которые могли с ним свести счеты. Проверяем различные версии, в том числе и ту, которую Малиновский озвучил на пресс-конференции.



— Раз власть позволяет себе организовывать нападения, значит, я очень близко подошел к «коммунальной мафии»,— говорит Виктор Малиновский (слева)

P. S.

Как бы там ни было, отказать в возбуждении уголовного дела по факту нанесения телесных повреждений будет трудно. Факт, как говорится,— на лицо. Как и трудно (или даже невозможно) будет установить и истинные причины происшедшего. А вот очередная волна «пиара» делает оппозиционера Малиновского практически всенародно известным. Как говорил бывший мэр Дмитрий Дворкис: «Оппозиция — это хорошо. Иногда она подсказывает <власти> правильные вещи». Или без нее спокойнее?

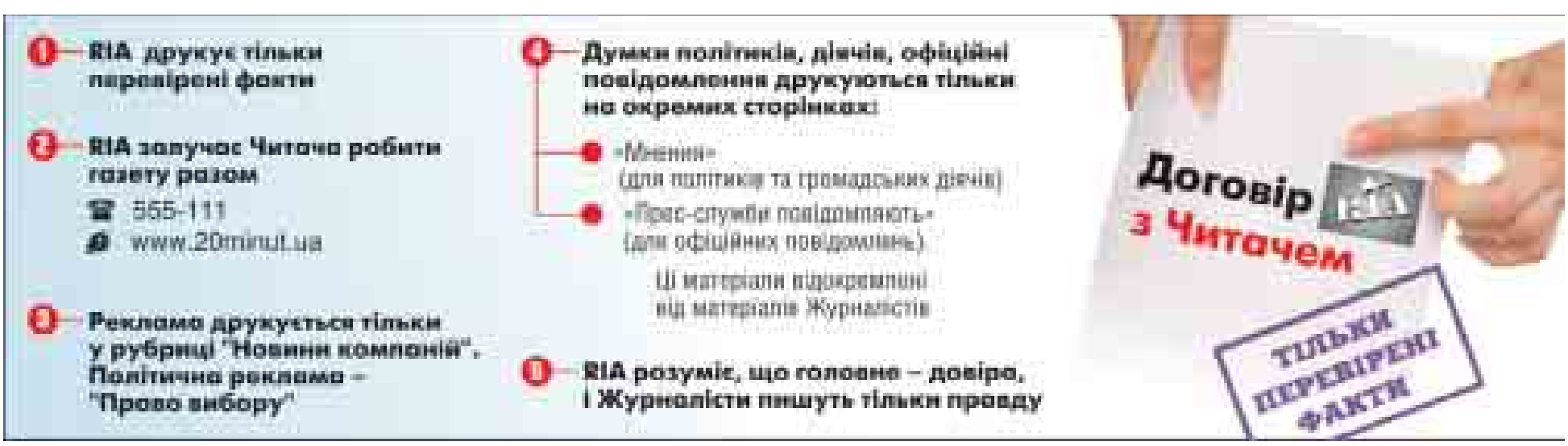

Nemiroff узяли штурмом: з дубин

Шість поранених, кров на сходах і розбиті вхідні двері заводу Nemiroff – такий результат виконання рішення суду про поновлення на посаді колишнього гендиректора Алли Глусь. Штурмувала завод, виламуючи двері, особиста охорона Глусь. Охоронців виводили із заламаними руками бійці «Беркуту»

Оксана ПУСТОВІТ,
(0432)555-111

Охорона виламала двері прохідної заводу Nemiroff, а «Беркут» вивів охоронників із заламаними руками. Після цього двох поранених із глибокими порізами швидка допомога відвезла у Немирівську лікарню. Ще чотирьом лікарі обробили рани на місці. Так колишній генеральний директор Nemiroff Алла Глусь із рішенням суду про поновлення на посаді гендиректора потрапила у свій кабінет.

Яків Грибов пояснив робітникам ситуацію

1 липня. 8.30

– Мы встречались, звонили, разговаривали. Я не могу понять, что нужно сделать, чтобы понравиться семье Глусь. Сказать: «Будьте генеральным директором всю жизнь. Вот вам к 25% еще 75% акций. К доходам больше миллиона гривен в месяц еще семь миллионов нарисовать?» Есть собственники бизнеса – они получат дивиденды. Есть люди, которые должны получать зарплату, есть бюджет, который должен получать поступления. Больше 100 миллионов гривен уже не получат за месяц простоя завода. О чем разговаривать с Глусями?

Це цитата із виступу перед працівниками одного із акціонерів Nemiroff Якова Грибова – у п'ятницю зранку трудовий колектив зібрався біля входу. Разом із членом ради директорів Nemiroff Холдинг Віктором Кіпішем вони пояснили ситуацію. Що 75% власників вирішили звільнити Аллу Глусь з посади генерального директора, і це рішення в суді не оскаржують. Натомість Алла Глусь оскаржує наказ свого заступника, яка її звільнила, коли вона була на лікарняному. Звісно, суд її поновлює. Більше того – її поновлюють за рішенням суду власники, але знову звільняють. Проте через суди неможливо оформити відповідну документацію на новопризначеного гендиректора Юрія Сорочинського, аби завод зміг купити спирт.

— Я не могу понять, что нужно сделать, чтобы понравиться семье Глусь. Сказать: «Будьте генеральным директором всю жизнь. Вот вам к 25% еще 75% акций?» — казав у п'ятницю зранку працівникам акціонер Nemiroff Яків Грибов

– Главный вопрос: когда заработает завод? – продовжував Яків Грибов.– Сегодня ничего не мешало бы работе завода, если бы было сырье – спирт. К сожалению, позиция бывшего генерального директора Аллы Глусь абсолютно антисоциальная, бизнес я даже не обсуждаю. За ее подписью отправлено письмо в «Укрспирт», что Nemiroff спирт не нужен. Надеюсь, в понедельник мы с «Укрспиртом» этот вопрос согласуем. И все эти провокации, на которые идет бывшее руководство, преследуя исключительно личные цели, совершенно не думая о людях, наконец-то закончатся. Я очень надеюсь на это. Думаю, что на следующей неделе, в среду или четверг мы запустим завод. Как только запустим, первое, что будем рассматривать – это зарплаты, хоть какой-то социальной справедливости. Сегодня, не смотря на то, что завод стоит, принято решение о компенсации вынужденного простоя сотрудникам, чтобы хоть как-то поддержать. Думаю, что семья Глусь, как раз в этом плане, не нуждается. Мама заключила договор с дочкой (Наталья – директор юридичного департаменту Nemiroff – авт.), что компания арендует у дочки джип Lexus 470, я на таком езжу. Дочка ездит на своей машине, а компания за это ей платит... И не только дочка – таких машин в компании семь. Да, а у сына – Александра Глуся оклад на заводе 240 тысяч гривен. Не считая его зарплат в других компаниях Nemiroff, где он и мама себе выписали. Без согласования собственников...

Це було зранку. Ніхто не підозрював, що ввечері перед тими ж дверима розпочнеться війна – між охороною Глусів і... міліцією. З дубинками, щитами, матами, кров'ю, швидкою допомогою...

Криваве поновлення Алли Глусь

18.00

На завод почали з'їжджатися правоохоронці – спецпідрозділи «Беркут», «Грифон»... Бус із охороною Глусів... Близько 18 години на підприємство Nemiroff приїхав судовий виконавець із рішенням суду про поновлення на посаді гендиректора Алли Глусь.

– У нас робочий день до 10 години вечора,– пояснив RIA свій пізній візит судовий виконавець.

21.00

При вході на підприємство з судовим виконавцем зустрілися член ради директорів холдингу Nemiroff Віктор Кіпіш та їхній юрист. Підійшов і представник Алли Глусь. Спілкувалися вкрай ввічливо і юридично грамотно – до зустрічі готувалися всі. Судовий виконавець і адвокат Алли Глусь наполягали на поновленні на посаді, а юрист власників показувала документи про те, що її поновили за рішенням суду, але власники знову звільнили Аллу Глусь. Згодом вийшла із джипу, який кілька годин стояв під заводом, і сама Алла Глусь. З охоронцями. Її оточили бійці в чорному, як сказав Олександр Глусь, це його особиста охорона. Документи про ознайомлення із рішенням власників про звільнення Алла Сигізмундівна воліла підписати лише у своєму кабінеті. Не пропускали...

Через декілька хвилин від дверей у приміщення всі поступово відійшли на кілька метрів. Екіпірована охорона Глусь – у шлемах, зі щитами, одягнені в чорну форму (відрізнялись пов'язкою на руці – білий бинт) вишикувалися у шеренгу. За ними стояв «Беркут». Так стояли хвилин 10...

21.58

Далі все швидко і без слів: охорона Глусь вибиває двері, за ними слідом забігає «Беркут»... З боку це виглядало, ніби спецпідрозділ заштовхує охорону. І «Беркут» виводить із заламаними руками охорону Глусь. Тоді почалися мати, крики: «Головой вниз! Ноги шире!.. » Шестеро поранених – двох відвезли у Немирівську лікарню із глибокими порізами...

Пізніше стало зрозуміло, що все відбулося за сценарієм Глусь. Зайти у приміщення із допомогою судового виконавця Алла Сигізмундівна не могла – закон не дозволяв. Інакше б охорона не розбивала скляні двері, а міліція не виконувала свій обов'язок – «забезпечувала громадський порядок». Це відбулося о 21.58 – за дві хвилини до закінчення робочого дня судового виконавця. Керівництво міліції від коментарів, як і Алла Глусь, відмовилися. Лише наступного дня офіційна інформація з'явиться на офіційному сайті обласної міліції:

«Попри офіційне звернення міліції до присутніх з попередженням про недопущення порушення громадського порядку та дотримання законності, між сторонами виникла конфліктна ситуація, під час якої були розбиті скляні двері контрольно-пропускного пункту. Аби не допустити неконтрольованого перебігу подій та розгортання силового протистояння, на місце пригоди були направлені 30 працівників спецпідрозділу «Беркут», які перебували на території району в рамках оперативно-профілактичного відпрацювання. Завдяки рішучим діям бійців «Беркуту» конфлікт було локалізовано та забезпечено виконання судового рішення державним виконавцем».

Точка зору журналіста

Якби я не була там, могла б повірити у таке офіційне «відпрацювання». Ну не було попередження до присутніх, не було і конфліктної

ДОВІДКА

Власники Nemiroff: по 20% акцій має Яків Грибов і його сестра Белла Фількінштейн, 35% без 2 акцій – Анатолій Кіпіш та 25% + 2 акції – сім'я Глусів. Згідно з угодою акціонерів, для зміни гендиректора потрібна більшість – 50%+1.







ками, щитами, матами і кров'ю

ситуації біля дверей, аби їх розбивати. Взагалі, від дверей відійшли на кілька метрів. Все це добре видно на відео. Чи міг «Беркут» спрацювати на випередження і не допустити розбиття скляних дверей? Міг. Але ж команди не було. Так, міліція «локалізувала» конфлікт на заводі Nemiroff: «15 учасників конфлікту доставлені до Немирівського районного відділу міліції для встановлення осіб та надання правової оцінки їх діям. У них вилучено екіпірування та три газових балончика подразнюючої дії». Можливо, їх навіть покарають за хуліганські дії і вони навіть відшкодують розбиті двері...

На запитання RIA, чи не можна було по-хорошому, Олександр Глусь сказав: «По-хорошому, ви ж бачите, не получається»

23.30

На запитання RIA, чи не можна було по-хорошому, Олександр Глусь відповів: «По-хорошому, ви ж бачите, не получається». Охорону, яку найняли власники 75% акцій Nemiroff — акціонери Грибов і Кіпіш, міліція відсторонила. Тому Аллу Глусь без перешкод у кабінет супроводжувала міліція...

Лише опівночі із приміщення вийшов судовий виконавець, однак:

— Процедура виконання рішення не завершена.



Усе було швидко і без слів: охорона Глусь вибиває двері, за ними слідом забігає «Беркут»... З боку це виглядало, ніби спецпідрозділ заштовхує охорону. І «Беркут» виводить із заламаними руками охорону Глусь

«Дежурный директор»

2 липня, 11.30

Після 11 години до заводу почали сходитися люди. За ніч «народне радіо» повідомило — Алла Глусь знову в кабінеті директора. Але до працівників заводу вона не вийшла... Чотири години чекали на приїзд Грибова і Кіпіша — вони терміново їхали в Немирів. А поки чекали, люди журналістам сказали про своє ставлення до керівництва підприємством родини Глусів: про зарплату 1100 грн, і як з неї відшкодовують за подарунки на Новий рік і 8 Березня та спецодяг, якщо «рот не закриють», то їх звільнять, бо «на їх місце китайців наймуть», а коли Грибов на завод приїжджав, то їх в цехах закривали, щоб йому не поскаржилися... Поки вони це розповідали на диктофон і телекамеру, їм передали «привіт від Глусів»: «Ви звільнені»...

15.30

Грибова і Кіпіша на завод не пустили. Утім, працівників вони заспокоїли, що їх не звільнять. І що це не кінець війни.

А на заводі жартують: «Раніше був «генеральний директор», а тепер «дежурный»...

4 липня. 9.00

У понеділок Nemiroff запрацював.

— Підприємство працює із запасів, які були на заводі, горілку розливають — вона була в чанах,— неофіційно прокоментували RIA.

Алла Глусь в коментарі УНІАН повідомила: «Від сьогодні ми починаємо працювати у три зміни. Упевнені, що в найкоротші терміни зможемо налагодити роботу з нашими постачальниками, партнерами і державою, і виконати свої зобов'язання у повному обсязі».

— Дуже добре, що завод працює — у цьому зацікавлені усі акціонери і працівники, які знову вийшли на роботу,— говорить Віктор Кіпіш.— Незрозуміло тільки, яким чином на заводі з'явився спирт, адже першого червня його вже не було. Є інформація, що він зберігався на складах цивільної оборони у селі Райгород Немирівського району. Є ще багато питань...

Та поки що Nemiroff без двері. А Грибов, Кіпіш і Глусь — партнери...

P. S. Учора, п'ятого липня, Вінницький апеляційний адміністративний суд зобов'язав державного реєстратора Немирівської райдержадміністрації відмінити внесення Юрія Сорочинського замість Алли Глусь в Єдиний державний реєстр як генерального директора Nemiroff. Відповідне рішення оголосив суддя Вінницького апеляційного адмінсуду Володимир Сторчак.

Більше фото
vn.20minut.ua/news/10201005

Дивіться відео
vn.20minut.ua/news/10201150





Віктор Качур: Я вже на волі, але в правосуддя у нашій країні не вірю

Отримання хабара колишнім мером Немирова Віктором Качуром у розмірі 1 млн 790 тис. грн в суді так і не довели — справу закрили за браком доказів. Його лише покарали умовно за те, що він підписував акти виконаних робіт з ремонту в дитсадках, коли роботи ще не були виконані

Оксана ПУСТОВІТ,
(0432)555-111

На всіх засіданнях суду екс-мер Немирова Віктор Качур був одягнений у чорне. Його звинувачували у хабарництві, службовому недбальстві, вимаганні... 30 червня Апеляційний суд Вінницької області змінив рішення Староміського суду — покарали умовно за те, що він підписував акти виконаних робіт з ремонту в дитсадках, коли роботи ще не були виконані. Хабар — 1 млн 790 тис. грн в суді вже не розглядатимуть — справу закрили за браком доказів...

У перший день на волі Віктор Качур був у білій сорочці. І перше інтерв'ю після звільнення дав для RIA.



— Мене планували спочатку посадити так, щоб не вийшов. Якщо справа розвалюється — вбити у тюрмі, — каже екс-мер Немирова Віктор Качур (46)

«Боюся людей, будинків і машин»

Звикли вже до волі?

— Ще ні. Сьогодні другий день, адаптація ще потрібна — боюся людей, великих будинків і особливо машин. Не віриться ще, що за тобою зараз не прийдуть...

Календарик вели?

— Так, викреслював дні. На якомусь етапі це виглядало зовсім безглуздо, бо вірив у те, що за день-два розберуться, все закінчиться... Навіть ті, хто брав мене казали: «Ну спектакль...» Мені подзвонили, щоб я зайшов до нотаріуса, а взяли за хабар...

До речі, де ці гроші?

— Не знаю. Це міліцейські гроші і міліцейська провокація. Коли у мене був захисник Мультян, то він сказав, два мільйони гривень виділено на область, не тільки на Вінницьку, для аналогічних провокацій. Десятки таких...

На суді ви озвучували чотири прізвища тих, з ким ви сиділи в СІЗО і яким теж хабар давав Аверчук, колишній міліціонер. Він на суді сказав, що 15 років працював в органах...

— Я на суді запитував Аверчука — хто він насправді: міліціонер, бізнесмен, викладач чи найнятий провокатор? Він уникав відповіді, коли я сказав, хто сидить зі мною в СІЗО, але погодився, що по їх справах проходить свідком. По моїй він теж проходив свідком.

Вам хабар, а це майже два мільйони, не довели — забракло доказів. Тобто можна говорити, що це була провокація. Та чи буде Аверчук відповідати за це?

— За таку провокацію повинні відповідати її автори. Аверчук — це гвинтик у системі. Я знаю, хто планував, хто розробляв, на чиє замовлення фабрикували справу, на всю Україну мене назвали «хабарником». Мене звільнили на підписку, коли один суддя зрозумів, що справа сфабрикована. Але вже за кілька годин мене подали в розшук, за кілька днів шукав Інтерпол. Я був у лікарні...

Мене планували спочатку посадити так, щоб не вийшов. Якщо справа розвалюється — вбити у тюрмі. Я тоді не хотів цього казати, але була спроба вбити мене в СІЗО. Врятувала моя фізична підготовка. Тоді у них був ще один варіант — вбивство при спробі втечі. Мене ж попередили. Тиснули на сина, на дружину. Тільки на доньку не тиснули...

Так, я вже на волі, але у правосуддя не вірю.

«Тюрма навчила не довіряти людям»

Чого навчила тюрма?

— Можливо, це дуже погано те, що я скажу. Тюрма вчить не довіряти людям. Це те позитивне, яке звучить негативно. Не можна вірити людям. Я був таким довірливим раніше.

> **– Дружина в сльозах, не знає, куди квіти дівати, обнімає. Назустріч йшла донька з внуками. Внучка мене впізнала – побігла до мене і почала кричати: «Дідусь!» Їй лише два роки. Я не думав, що вона мене впізнає. Внуку і онучці було по рочку…**

Коли мене закрили, ті, з ким працював, дружив, кому допомагав — половина відійшли одразу. Інша половина почала відходити в процесі, залежно, скільки я сидів. Хтось надіявся, що буду сидіти два місяці, тоді ще подружимо, а як перевалило за півроку, то дружба закінчилася. Боялися здороватися з дружиною, сином, щоб тільки не було ніякого зв'язку.

Вас, скажімо, «змістили» як кандидата на посаду мера Немирова напередодні виборів, але прорахувалися — переміг ваш 24-річний син. Як пережили в тюрмі його перемогу?

— Мені було боязно, коли Саша вирішив іти. Бо ми мали справу з системою, яка здатна на все. Я відчув це все на своїй долі, тому хвилювався за своїх рідних. Будь-якою ціною намагалися не допустити Сашу. Та коли мені повідомили, що сина обрали мером — були сльози...

Як зустрів Немирів?

— Місто не змінилося, а коли в'їжджали на свою вулицю, побачили, як дружина махає квітами. Вона чекала нас. Дружина в сльозах, не знає, куди квіти дівати, обнімає. А назустріч йшла донька з внуками. Внучка мене впізнала — побігла до мене, їй лише два роки і почала кричати: «Дідусь!» Я не думав, що вона мене впізнає. Внуку і онучці було по рочку... Онука пішла до мене на руки, обняла і каже: «Я тебе так люблю!» І вчора цілий день не злазила з рук.

«Доньку просив не приходити в суд»

Що вчора їли вдома?

— Я вдома навіть не міг сказати, що я хочу. Від хвилювання лише хотілося попити води і побачити рідних. Дружину і сина бачив на судах. Донька один раз прийшла. Так сталося, не те, що доньку люблю більше за сина, але заради доньки готовий на подвиг, це моя частинка. Якщо вона заплаче, я не витримаю. Тому після того, як вона плакала на суді і її не пускали, а вона прорвалася через охорону і схопила мене за руку, я просив, щоб вона більше не приходила.

Сину допомагатимете?

— Коли він віз мене у село до батьків, похвалився успіхами своєї роботи — показав, що він зробив. Почав ремонти чотирьох вулиць. Він отримує масу задоволення від своїх результатів. А я гордий за нього — його вибрали недаремно.

Зараз я багато в чому розчарований. В людях... Дехто самоізолювався від прізвища Качур. Та я радий, що є справжній друг, який ризикував, який підтримував сім'ю, сина. І його фраза: «Витя, запомни, Сашу никто в обиду не даст. Запомни: твой сын — это мой сын». Я вірю в таку дружбу, яка не залежить від обставин.

Дивіться відео
vn.20minut.ua/news/10201127





Назар помер після щеплення

Цьому усміхненому хлопчику із селища Кирнасівка Тульчинського району був тільки рік і 12 днів. Лікарі категорично заперечують той факт, що причиною смерті стало щеплення. «Але чомусь саме після нього ми втратили свого первістка», — кажуть згорьовані батьки

Віктор СКРИПНИК,
(0432)555-111

На п'ятий день після щеплення Назар Клоченко опинився в реанімації. А через дев'ять діб дитини не стало.

— Внучок і разочку не хворів за цей час, — говорить бабуся Назара Любов. — Його дуже гарно доглядали. Все усміхався. Місяць тому почав ходити. Нащо нам було те щеплення?!

Батько хлопчика — 24-річний Андрій Клоченко працює агрономом у сільгосппідприємстві «Кряж». З дитиною постійно була мати Таїса, їй допомагали батьки Андрія — уже згадана пані Любов та пан Іван. Вони пенсіонери, часу мають вдосталь.

Дитину ростили дбайливо

— Ми давали дитині тільки своє, вирощене на городі — моркву, яблучка із саду, ніяких бананів чи апельсинів, — каже Андрій. — Молочко пив мамине. Сон і харчування — по годинах. Все робили, щоб дитина росла здорова. Бачили, що це на користь Назарчику. По лікарях не ходили. Тому те, що сталося — це таке страшне горе, що не передати.

За словами батька, вони самі кожен місяць привозили дитину в селищну лікарню на обстеження. Народжувала Таїса у Вінниці.

— Не тому, що були ускладнення, — продовжує Андрій. — Вирішили, що так буде краще і для породіллі, і для немовляти. Там і лікарі, і умови, принаймні так ми вважаємо, не такі, як у селі чи районі. Я це веду до того, що якби були якісь відхилення у здоров'ї дитини, то нам би у Вінниці одразу сказали. Не чули ми нічого поганого на адресу свого новонародженого синочка.

Три рази схлипнув уві сні

21 травня батьки знов привезли Назара до селищної лікарні. Цього разу хлопчику робили щеплення проти кору, паротиту та краснухи. Лікарі називають його скорочено — КПК.

— Це нам потім пояснили, що перед цим щепленням дитину обов'язково мав оглянути лікар, — каже батько хлопчика. — Тоді ми про це не знали. Якби знали, наполягли б. А так довірилися медсестрі. Вона зробила свою роботу і одразу відпустила додому. Хоча тепер кажуть, треба було хоча б на півгодини залишити дитину під наглядом медиків.

Спершу ніяких відхилень у стані здоров'я дитини батьки не помітили. Малюк, як завжди, до всіх усміхався.

— На руках не любив сидіти, як інші діти, — каже дід хлопчика Іван. — Все поривався кудись топати ніжками. Я його на руки, а він — пручається, ходити хоче.

Через кілька днів батьки поїхали у Тульчин. Дитину взяли з собою. Залишили на деякий час у родичів, самі пішли в магазин за покупками. Невдовзі зателефонував дядько. Каже, Назар так плаче, що не можуть заспокоїти.

— Ми гайда до дитини, а він уже заснув, бачимо, зовсім кволий, ще три рази схлипнув... Ми за лічені хвилини доставили дитину до лікарні.

Дев'ять днів у комі

— Ми всі слідом ходили за головним лікарем районної лікарні, — каже Любов Василівна. — Діти, я, сваха — всі просили, щоб викликали спеціалістів з Вінниці, Києва. Він каже, що у перший день викликав професора. А що з того, коли дитині не стає краще. Аж поки не викричалися на нього, тоді при нас знову подзвонив у Вінницю.

— Професор з Вінниці був здивований, коли дізнався, що перед щепленням дитину не оглянув лікар, — каже батько хлопчика. — Хто не приїжджав, кожен ставив новий діагноз. Що причиною захворювання стало щеплення, лікарі відкинули це припущення. Казали, що такого не може бути. Перші два дні ми купували ліки за свої гроші, бігали ледь не кожних півгодини по аптеках — те сказали купити, потім — ще щось. Аж поки в Київ не подзвонили в Міністерство охорони здоров'я. Після того медицина для нас стала безплатною.

Списали на вроджену ваду

Навіть важко уявити, яких страждань зазнали протягом цих дев'яти діб батьки і їхні родичі. Вони ні на хвилину не відходили від лікарні. Вдень і вночі дитині приділяв увагу завідувач реанімаційного відділення пан Звягін, з усіх сил старалися медсестри. Завідувач відділення ще й знаходив слова підтримки батькам, казав, бувають ще складніші ситуації, але все закінчується добре. Зовсім інше говорили «світила» з Вінниці.

— Від них тільки й чули: готуйтеся, дитина вмирає, — затягується цигаркою Андрій.

Третього червня серденько Назарчика зупинилося.

З довідки про причину смерті

«Вроджена малоформація судин м'якої мозкової оболонки з розривом у ділянці стовбура головного мозку». Простіше кажучи, лікарі стверджують, що причиною смерті хлопчика стала уроджена вада судин головного мозку.

За словами головного лікаря Кирнасівської лікарні В'ячеславаЧорного, завчасно діагностувати хворобу, від якої помер хлопчик Клоченків, на жаль, практично неможливо.

Недбальство медсестри

— Я згоден, що бувають випадки недбальства медиків, бо сам з цим колись зіткнувся, — каже В'ячеслав Чорний. — Але в даному разі про це не можна говорити. У нас досвідчений лікар-педіатр Надія Тарадайко. Уже проводили розслідування. Вона писала пояснення. Одночасно з дитиною Клоченків робили щеплення ще одній дитині. Там усе гаразд. Взагалі у нас не було жодного смертельного випадку після щеплення КПК. Перед цим померла ще одна дитина у шестимісячному віці. Там теж причиною стали уроджені вади організму.

У свій час при виконанні щеплення синові В'ячеслава Чорного медсестра припустилася помилки.

— Я тоді був студентом медуніверситету, — розповідає В'ячеслав Чорний. — Медсестра визнала свою помилку, вибачалася. Нині хлопець уже сам лікар. Тільки великий шрам на руці дотепер нагадує про той випадок.

...За маленькою домовиною на цвинтар у Кирнасівці йшло дуже багато людей. Село було шоковане несподіваною смертю хлопчика. На його могилці нарахували аж 40 поминальних вінків! Щиро співчуваємо молодим батькам хлопчика, а також родичам, усім, кому дитятко встигло за такий короткий час подарувати свою щиру усмішку.



— Наш Назарчик залишився лише на фотографіях, — каже батько дитини Андрій Клоченко (24)

Більше фото
vn.20minut.ua/news/10200675



МНЕНИЕ

Мода на банкрутство



Тетяна ПАРХОМЧУК,
(0432)555-111

На наших очах занапастили не одне підприємство: цукрові заводи, підшипниковий, ламповий. Це навчило нас на будь-які підозрілі процеси на успішному, на перший погляд, підприємстві песимістично реагувати: невже наступний кандидат в банкрути?

Зазвичай спостережливі кажуть про дві основні причини намагання обанкрутити – або підприємство має доволі землі в гарному місці, або у чергового «голодного» апетит зріс саме на це виробництво.

Хоча можливо й те, й інше одночасно. Саме під такими кутами й розглядаються підприємства, що потрапили в наше поле зору. Ніхто не береться пророкувати підприємствам, що працюють, такого майбутнього, але тенденції дуже знайомі і невтішні.

Замість совісті протез?

Скажімо, Вінницьке казенне експериментальне протезно-ортопедичне підприємство – просто життєво важливе виробництво, яке має забезпечувати громадян, у разі повної або часткової втрати працездатності, тобто інвалідів, взуттям, засобами пересування, протезування, орієнтації та ін. Чи міг би хтось додуматися, що його можна недофінансовувати?! Виходить, можна. Навіть можна робити недостатній обсяг державного замовлення та несвоєчасно укладати контракти з «Укрпротез» і, як результат – втрачати кваліфікований персонал та недоотримувати фінансові ресурси, починаючи з 2009 року. На сьогоднішній день обсяг державного замовлення на 14473,0 тис. грн менший від потреби населення у ортопедичному взутті та на 6650,1 тис. грн менший за виробничі потужності заводу.

І це при тому, що держава залишається найкрупнішим покупцем усього, що виробляється в Україні. За даними Кабміна у 2010 році об'єм державних закупівель у минулому році склав 335 млрд грн – майже в два рази більше, ніж у 2009 році (175 мільярдів).

Тому й не зрозуміло, що ж відбувається з Вінницьким протезно-ортопедичним підприємством? Зважаючи на те, що масштаби корупції при держзакупівлях стали, по суті, неконтрольованим бюджетним лихом, можна припустити, що просто хтось спритніший підсік вінничан.

Під прицілом – «ЕкоВін»

Дивує і те, що в групу ризику потрапило й комунальне підприємство «ЕкоВін». Нагадаємо, що напрямками діяльності підприємства є організація системи збору та вивезення твердих побутових відходів, ліквідація стихійних сміттєзвалищ, прибирання місць громадського відпочинку, прибирання шляхів міста.

> **Банкрутство у нас – один із різновидів бізнесу, звичка еліти високого прибуткового класу та низької моралі. І якщо десь на заваді ще стоять закони, то це не надовго, їх запросто й цинічно перепріймуть під себе. Це лише питання часу**

І все на перший погляд нормально. Як зазначалось на нарадах, завдяки потужній матеріально-технічній базі, персоналу, підприємство здійснює вивезення твердих побутових відходів зі всієї території м. Вінниці практично без обмежень щодо обсягів і складності. Це підприємство також отримало Державний акт на право постійного користування земельною ділянкою площею 16 га для обслуговування полігону твердих побутових відходів, який рішенням виконавчого комітету Вінницької міської ради від 12.06.2009 № 1391 був переданий підприємству.

Але й «ЕкоВін» у 2008 та 2010 роках мав збитки.

Чи слід підприємству очікувати якісь прибутки, або сприяння їм – хіба що в новому варіанті, який, можливо, вже визрів у чиїхось впливових кабінетах.

Ні спирту, ні мила, ні палива

Ну і вже зовсім банкрутний детектив давно розвернувся навколо державного підприємства – «Калинівський експериментальний завод по фракціонуванню олії та жирів», заснованого, як Калинівський спиртзавод ще у 1898 році.

Наказом Державного Агропромислового Комітету УРСР від 22.07.1988 № 195 Калинівський спиртзавод переданий у підпорядкування «Укроліяжирагропрому» для організації виробництва какао, а також для переробки олії та жирів, і перейменований на «Калинівський експериментальний завод по фракціонуванню олії та жирів».

Пам'ятаєте туалетне мило «Калинонька» – на своїй сировині й ніяких тобі чужих шкідливих домішок. Недовго свято тривало. У 2002 році господарським судом Вінницької області було порушене провадження по справі про банкрутство підприємства. Фіктивність банкрутства доведена не була.

Підприємство тривалий час перебуває в стадії провадження справи про банкрутство та не здійснює виробничої діяльності протягом дев'яти років.

І ніхто не спромігся спробувати врятувати підприємство. Скажімо, розглянути можливість його перепрофілювання на виробництво сучасних видів палива й високооктанових кисневмісних добавок та не припиняти його діяльність, як це пропонується в наказі Міністерства аграрної політика України за 2007 рік «Про затвердження Програми розвитку спиртової галузі на 2007–2011 роки».

Банкрутство стало в нас одним із різновидів бізнесу, звичкою еліти високого прибуткового класу та низької моралі. І якщо, скажімо, десь на заваді ще стоять закони, то це не надовго, їх запросто й цинічно перепріймуть під себе. Це лише питання часу.



Іспит на правосуддя. Оцінка – «2»

Одне практичне завдання і 64 теоретичних – саме такий іспит тепер доведеться складати майбутнім суддям. Серед тих, хто найкраще його написав – діти впливових українських юристів. Ось так в Україні спробували справедливо вибрати вершителів правосуддя

Олександра ВЕСНИЧ,
(0432)555-111

В Україні вперше відбувся конкурс з відбору нових суддів. Але чиновники в мантії поставилися до нього як студенти-мажори до екзаменів. Чи посилить це правосуддя в Україні?

– Один сусід сидів, просто дивився на порожній листок, так і здав,– каже помічниця судді адміністративного суду.– Його прізвище я, звичайно, не питала. Але, знаєте, на 0 балів ніхто не написав... Інший взагалі за списками в аудиторії не з'явився, а на сайті результат у нього був кращий за мій. Не знаю, може в іншому кабінеті писав...

Жінка попросила не називати своє ім'я. Каже, що це може зашкодити її майбутньому

– Бо якщо я не пройду, то в адмінсуді ще хочу залишитися,– каже вона.

Як вибирають по-новому

До цього року суддів підшукували по схемі семи кіл пекла. Треба було отримати добро місцевих силовиків, судової влади у Києві та людей, які стоять над цією владою – Вищої ради юстиції, куди, наприклад, входить генпрокурор.

У кожному колі документи могли застрягнути або загубитися. Система сама вибирала, кому з грішників давати хід, а кому ні.

Ви були б вражені, якби побачили, як система рекомендувала на посаду судді випускницю Одеської юридичної академії Юлію Тополеву. Вона однією з останніх стала людиною в мантії за старими правилами.

На Вищій раді юстиції Юлія не змогла пояснити проректору своєї академії (і члену ради) Володимиру Завальнюку, що таке «договір». Тоді за справу взявся один з найвпливовіших членів Вищої ради юстиції (і засновник академії) Сергій Ківалов.

– А чи є такий принцип, як гласність?

Дівчина здивовано подивилася на присутніх:

– Власність?

Посмішки не завадили Юлії стати суддею Малиновського райсуду Одеси...

Обнулили резерв кандидатів

Нові правила створила команда Віктора Януковича. Вони прописані в ухваленому влітку 2010 року законі «Про судоустрій і статус суддів», який збільшив залежність правосуддя від влади. Але при цьому закон проголосив: суддів надалі відбирати за єдиними стандартами. Так, як багато років радили міжнародні консультанти.

– Я вам скажу, що тоді депутати самі у повній мірі не розуміли, за що голосують і на що погоджуються,– сказав експерт американського проекту «Україна: верховенство права», який довго домагався такої системи.

Коли закон набув чинності, існуючий кадровий резерв кандидатів у судді просто обнулили.

– Чудово! Люди стільки сил витратили, щоб попасти в той резерв, вклалися, домовилися – це ж не так просто бути навіть у резерві. А тепер кажуть «гуд бай!» – це просто для того, щоб знову скосити гроші. То ж платили минулій владі...– жалілася тоді кандидатка з резерву у кулуарах Вищої ради юстиції.

> **Найвищі оцінки на іспиті отримали діти суддів. Зокрема, син начальника управління юстиції у нашій області В'ячеслав Льовкін, син члена Вищої кваліфікаційної комісії суддів Андрій Мікулін, син судді Верховного суду Ярослав Маринченко**

Декілька тисяч завдань

Цієї весни був оголошений відкритий конкурс – для всіх бажаючих. На 686 вакансій у судах по всій Україні подали документи більше трьох з половиною тисяч кандидатів. З них 430 допустили до теоретичного тесту. Він пройшов у травні. Запитання для нього склали у чотирьох провідних у сфері права вишах. Вийшло декілька тисяч завдань. Голова Вищої кваліфікаційної комісії суддів Ігор Самсін сказав, що 100 запитань на тест вибирав комп'ютер.

– Ми їх навіть у руках не тримали, не роздруковували – звідти взагалі друк був неможливий, тільки перегляд на проекторі. Готовий тест записали на диск, диск спецпідприємство повезло у друкарню. Я єдиний особисто контролював процес.

На тесті кожному кандидату присвоювався штрих-код. Перевіряли тести машинним способом, сканували кожну роботу.

Поле для виправлень

Тут почалися перші запитання. Найбільше викликало так зване «поле для виправлень». Із 100 відповідей 16 можна було змінити!

– Це дозволяє будь-яку роботу зробити з доброї поганою і навпаки,– сказали в бесідах із журналістами кандидати. Апеляція на результати тесту законом не передбачена.

– Я набрав 72 бали... Подав заяву на перегляд своєї роботи, але поки що тихо. Припускаю, що міг зробити 5, 10 помилок... Але 28! Щось не віриться, я ж перевіряв себе по питаннях, коли здав тест,– розповідає викладач права одного з університетів, які і формували завдання для тестів.

Далі почалося пряме порушення закону. У ньому написано, що переможці тестів мали пройти спеціальну підготовку. Навчання не було. Натомість 19 червня був одразу призначений кваліфікаційний іспит.

Правосуддя по-одеськи

Журналісти поїхали спостерігати за іспитом до Одеси – його проводили там. Коли запитали, чому саме це місто, голова Вищої кваліфікаційної комісії суддів сказав: випестувана Сергієм Ківаловим академія створила всі умови. Зокрема у кожній аудиторії встановленні відеокамери.

– Хіба у Києві немає камер?

– Але тут взяли і орендували апаратуру у місцевих телеканалів. За їхній кошт,– заявив Самсін.

Особлива увага до ролі Сергія Ківалова не випадкова. Голова комітету Ради з правосуддя має величезний вплив на долю суддів. У цьому змагатися з ним може хіба що інший соратник президента – радник Віктора Януковича Андрій Портнов. І справа не лише у тому, що нових суддів відбирали в академії, у дворі якої стоїть схожий на Ківалова пам'ятник. Одинадцять з 20 екзаменаторів були вихідцями з академії! У тому числі і голова Малиновського суду Одеси, де тепер судить знавець принципу гласності Юлія Тополева.

І при відборі майбутніх суддів у екзаменаторів була величезна роль. Кандидати відповідали на 64 теоретичних запитання і робили одне практичне завдання – писали рішення суду. Оцінки після екзамену комісія ставила більше тижня. Навколо виставили охорону. Будь-яких спостерігачів на цьому етапі також виключили.

Усе найкраще – дітям

Екзамен витримали 687 кандидатів – на одного більше, ніж є вакансій суддів.

Журналісти перевірили, як здали екзамен кандидати, які з самого початку привертали найбільшу увагу – діти суддів. Зокрема, син голови Львівського апеляційного суду Андрій Государський. Син судді Верховного суду Ярослав Маринченко. Донька ректора Національної академії прокуратури Галина Середа. Син судді Вищого адміністративного суду Дмитро Сірош. Син начальника головного управління юстиції у Вінницькій області В'ячеслав Льовкін. Син члена Вищої кваліфікаційної комісії суддів Андрій Мікулін.

Усі вони отримали найвищі оцінки. Тепер на них чекають високі суди.

Текст закону про «Про судоустрій і статус суддів» читайте у бібліотеці.

Більше у бібліотеці
20minut.ua/biblio/download/1574

Послідовність обрання суддів за новим законом «Про судоустрій і статус суддів»



1 Кандидати мають бути не молодші 25 років, мати юридичну освіту та три роки стажу роботи правником

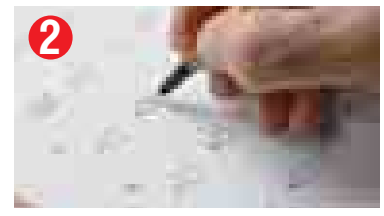

2 Усі вони мають скласти тест на теоретичні знання.



3 Ті, хто пройшов тест, повинні пройти спеціальне навчання на суддю.



4 Потім – іспит у Вищій кваліфікаційній комісії суддів.



5 Оцінка на іспиті має давати право стати суддею, причому чим вона вища, тим в кращий суд має призначатися кандидат.

КОМЕНТАР ЕКСПЕРТА



Дмитро Нижник (46)
вінницький юрист

– Згідно з Конституцією України, єдиним джерелом влади є народ. Однак вибори або призначення суддів відповідно до нового Закону України «Про судоустрій і статус суді» взагалі не відображають волевиявлення народу щодо вибору або призначення окремо взятого індивідуума на посаду судді в конкретному, окремо взятому регіоні.
Все просто. Держава – це апарат гноблення і експлуатації народу. Тому жодна більш-менш розсудлива влада не дозволить, щоб контроль над судовою гілкою належав не їй. Ось тому, використовуючи підміну і перекручення принципів, понять, категорій, держава налагоджує свій, державний, проте зовсім не народний, контроль над судами.

Як у нашій області громадянське суспільство будують

Павло ГОРБАНСЬКИЙ,
(068)2119126, PAVEL.GORBANSKIJ@GMAIL.COM

Члени громадських рад при органах влади запропонували розробити програму розвитку громадянського суспільства. В окремо взятій Вінниччині. Так колись будували комунізм в окремо взятій країні.

На першому спільному засіданні громадських рад при облдержадміністрації та обласній раді, члени цього дорадчого органу при владі, намагалися відповісти на запитання: яка роль в цьому процесі дорадчого органу?

Не дивлячись на важливість проблеми, представники громадських організацій, що входять до рад, не прагнули гостро дискутувати, реагуючи на доповіді членів правління рад. Навпаки, все було вивірено, і розіграно, як по нотах.

І все ж таки, не дивлячись на монотонність зібрання, питання, що озвучувалися там, заслуговують на те, щоб з деякими з них ознайомити вінничан.

– Рада має моніторити дії влади, для цього треба, щоб у громадських організаціях були кваліфіковані експерти. А їх у більшості випадків немає. І це заважає об'єктивному вивченню ситуації у Вінницькій області,– сказав голова ради Пилип Прудиус.

І наголосив, що нормальній роботі громадських рад заважає низька активність її членів.

– З 60 організацій, що входять до рад, лиш 10–15 організацій працюють. Решта запитують: «Чи будуть гроші?» Які можуть бути гроші за громадську роботу? – каже Пилип Прудиус.

Представниця громадської організації Юлія Грига звернулася до представників обласної влади з побажанням:

– Треба розробити принципи програми розвитку громадянського суспільства на Вінниччині. Такі програми існують у деяких сусідніх областях,– сказала вона.

Відвідав зібрання і колишній голова політико-консультативної ради при голові облдержадміністрації Віктор Маліновський. Цей дорадчий орган був ліквідований губернатором Джигою.

Віктор Маліновський каже, що користі від ради небагато.

– Добре, що громадські організації збираються для спільної роботи та розв'язання нагальних проблем. Втім, сьогоднішнє засідання Громадської ради нічого не вирішує, це швидше розмови. Значно більше важать конкретні дії, допомога людям, адже необґрунтовані комунальні тарифи та корупція в місцевих органах влади потребує реальної протидії, судової боротьби та масових громадських акцій протесту. І це саме те, чим сьогодні займається «Голос народу». Висновок з Антимонопольного комітету, який встановив факти зловживань з боку вінницької міської влади – це реальний результат роботи нашої організації,– сказав Віктор Маліновський.

Такої ж думки Максим Волосевич, голова комітету з питань свободи слова, преси та інформації громадської ради при Вінницькій облдержадміністрації:

– Сам факт існування Громадської ради для суспільства означає небагато, людей значно більше цікавлять конкретні зрушення та дії.

Від незаконного будівництва врятують громадські слухання?

У вінничан з'явилася можливість захистити двори своїх будинків та дитячі майданчики від незаконного будівництва. Нова постанова Кабінету Міністрів зобов'язує місцеву владу при будь-яких будівельних роботах влаштовувати обговорення з мешканцями

Тепер перед початком будь-якого будівництва чиновники повинні запитати у тих, хто проживає поряд із ділянкою майбутньої забудови, чи ніхто не проти майбутнього сусідства з хмарочосом або одноповерховим магазином.

За роки незалежності у Вінниці у багатьох дворах багатоповерхівок виросли магазини або житлові будинки. Люди влаштовували протести, мітинги, писали скарги — але більшість таких звернень залишалися без очікуваного результату.

Постановою №555 Кабінет Міністрів має на меті створити людям додаткові можливості для захисту дворів своїх будинків, дитячих майданчиків від незаконного будівництва. У ній затверджений порядок проведення громадських слухань щодо врахування громадських інтересів, під час розроблення проектів містобудівної документації на місцевому рівні. Відповідно до неї, всі органи місцевого самоврядування — міські, сільські, селищні ради — мають проводити консультації з громадськістю щодо планування забудови території.

От тільки рівень довіри людей до влади, особливо в цьому питанні, низький. Вони вважають, що якщо будівництво вже почалося, його ніщо не зупинить. Адже рекомендацій по узаконенню новобудови, наприклад, в тому ж інтернеті, зустрічається більше, ніж відповідей на питання, як відстояти права щодо землі громади.

Спеціалісти радять мешканцям створювати об'єднання співвласників багатоповерхових будинків. Таким чином земля біля будинку стає власністю даного об'єднання і будівництво на ній буде неможливим. В іншому випадку, вільною ділянкою землі може скористатися хтось інший — побудувати об'єкт, заплатити усі можливі штрафи і з часом узаконити споруду.

Постанову Кабміну № 555 читайте у бібліотеці.

Більше у бібліотеці
■ 20minut.ua/biblio/download/1573

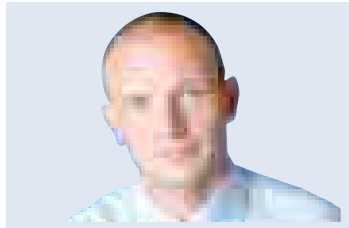

Сергій Мар'янчук (32)
голова громадської організації «Славіс-Вінниця»

– У громадян з'явилися додаткові можливості, як захистити свої парки, подвір'я, дитячі майданчики. Це стало можливим завдяки Постанові Кабінету Міністрів України №555, якою затверджений Порядок проведення громадських слухань щодо врахування громадських інтересів, під час розроблення проектів містобудівної документації на місцевому рівні. Відповідно до цієї Постанови, всі органи місцевого самоврядування – міські, сільські, селищні ради – мають проводити консультації з громадськістю щодо планування забудови території саме відповідно до цього порядку. Розробка та консультації з громадськістю мають проводитися відносно проектів генеральних планів населених пунктів. Проект забудови конкретної земельної ділянки, не є містобудівною документацією, а тому не має обговорюватися із громадськістю в обов'язковому порядку. Постанова не дає чіткої вказівки, що мають відбутися саме громадські слухання. Втім, є зобов'язання органу місцевого самоврядування оприлюднити на своєму веб-сайті проект та всю необхідну інформацію про початок розгляду та врахування пропозицій громадськості до проектів. Обов'язково мають бути вказані конкретні контакти, куди громадяни можуть письмово надсилати свої пропозиції. Розробник містобудівної документації, яким зазвичай виступає архітектурне бюро, обов'язково має надати відповідь на кожну пропозицію громадськості: врахувати її або аргументувати відмову.



Владислав Телень (41)
начальник інформаційно-аналітичного управління Вінницької міської ради

– Існує лише один варіант – об'єднання співвласників багатоповерхових будинків. Далі необхідно визначитися з процедурою визначення меж прибудинкової території, оформити її на товариство співвласників. Згідно зі статтею 42 Земельного кодексу, вона може бути передана в оренду чи власність. Але оформляється лише на товариство, а не на окрему квартиру. Допоки ця процедура не пройдена, земля є землею кварталу, а не окремо взятого будинку. У місті дуже багато нових забудов. За всіма проектами слідкувати досить проблематично. Коли надходять скарги, вони обов'язково розглядаються і перевіряються. За всіма будівельними проектами повинна спостерігати державна служба контролю. Якщо у людей виникають сумніви, стосовно законності будівництва – потрібно звертатися туди. Туди ж можна скаржитися, якщо будівництво ведеться вночі і заважає вам.



Володимир Хорошев (44)
голова організації «Кредо»

– У нових будниках прибудинкова територія закріплена під новобудову. Площа території, відповідно до законодавства, розраховується на одного мешканця. Коли забудовник запускає об'єкт в експлуатацію, земля під ним повертається у власність міської громади.У старих будинках, які будувалися до 90-х років, територія визначалася для мікрорайону, кварталу, але не для окремого будинку. Внутрішній благоустрій також розраховувався для групи будинків, кварталу чи мікрорайону. Для їх обслуговування діяли окремі структури. І коли на сьогодні мешканці говорять «от наша прибудинкова територія» – це неправильно. Аби її узаконити, потрібно створити об'єднання співвласників багатоквартирних будинків.Був випадок на вулиці Лялі Ратушної, забудовник побудував багатоповерхівку. Проте проект його забудови займав ділянку об'єднання,він вкоротив свій будинок на один під'їзд.

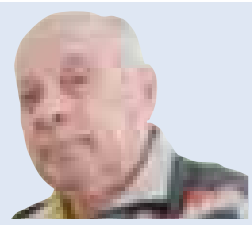

Олександр Павловський (42)
мешканець будинку на вулиці Фрунзе

Рік тому за нашою п'ятиповерхівкою почали будувати будинок, як з'ясувалось - незаконно, але досі ми цього не довели. Коли зводився будинок, поряд стояла стара хатина. Належала вона вінничанину Дмитру Зеленчуку. Помер він ще в сорокових роках. Почали будувати багатоповерхівку, хатина от-от мала перетворитися на руїну. Тому вирішили знести його, а сім'ям виділили по квартирі у новому будинку. Усі залишилися задоволеними.Проте у 2008 році з'явився новий власник цієї землі. Ми звернулися до державної обласної архітектурно-будівельної інспекції, яка підтвердила, що ніхто дозволів на виконання будівельних робіт не видавав. Але будинок вже майже добудували, і ми так нічого і не довели.



Дмитро Нижник (46)
юрист

– Самочинним або самовільним будівництвом є будівництво, в процесі або закінчене, житлового будинку, будівлі, споруди, іншого нерухомого майна без відповідного дозволу, узгодження, проекту, або з істотними порушеннями будівельних норм і правил. А також всі вищевикладені дії, якщо вони відбуваються на земельній ділянці, що не була відведена для цієї мети.
Кращий спосіб оборони – це напад. У мешканців багатоквартирних будинків є один реальний і ефективних вихід із ситуації. Для того, щоб попередити та не допустити самовільне захоплення сторонніми особами прибудинкової та дворової території багатоповерхового будинку, мешканцям слід об'єднатися в об'єднання співвласників багатоквартирних будинків.
У нашому випадку для потреб об'єднання багатоповерхівки виділяється прибудинкова територія. Таким чином за об'єднанням закріплюється дана земельна ділянка, видається відповідний державний акт на землю, об'єднання стає власником землі і може тепер самостійно вирішувати її долю.

Опитування

Результати голосування відвідувачів сайту 20minut.ua

Які засоби найефективніші в боротьбі з незаконним будівництвом?

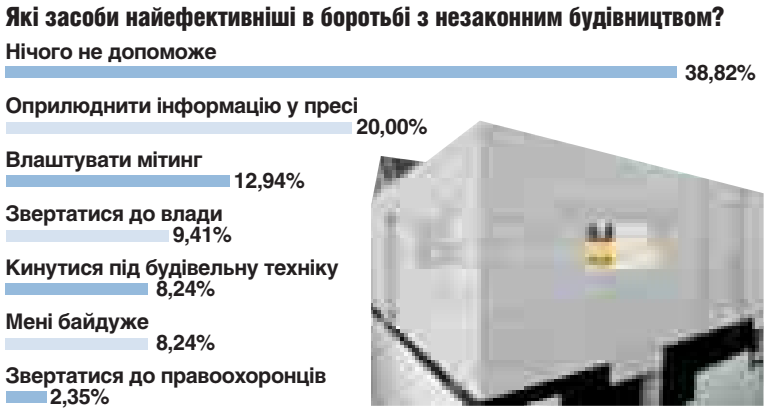

БУДІВНИЦТВО ПРОТИ ВОЛІ

За останні 10 років кількість новобудов без відповідних документів зросла на 40%

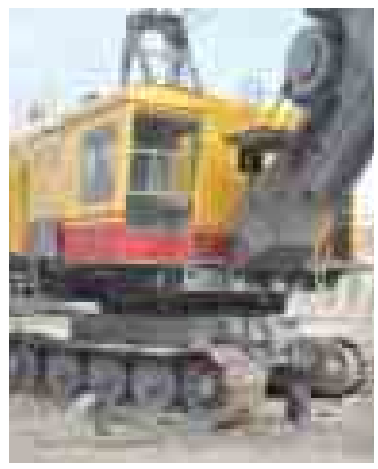

1700 грн – штраф для власників самовільно зведеного будинку до 200 квадратів

197 стаття Кримінального кодексу України за самовільне зайняття земельної ділянки передбачає покарання штрафом від двохсот до трьохсот неоподатковуваних мінімумів доходів громадян або арештом на строк до шести місяців

5 стаття Закону України «Про основи містобудування» говорить, що при здійсненні містобудівної діяльності повинні бути забезпечені законні інтереси та вимоги власників земельних ділянок та будівель, які оточують місце будівництва

5 років кияни вимагають скасувати дозвіл на роботи з будівництва торгово-офісного центру на вулиці Богдана Хмельницького, та ввести мораторій на забудову центру міста

1 особу за самовільне зайняття земельної ділянки, яка належить до особливо цінних земель, а саме, за неправомірне використання земельної ділянки водного фонду (ставка) для риборозведення засудили, згідно зі статистичними даними по Україні у 2007 році районним судом у Чернігівській області

Щотижневик «RIA»
Свідоцтво про державну реєстрацію ЗМІ № 16362 – 4834 ПР, серія КВ Зареєстрований та видається з березня 1993 року.
Випусковий редактор:
Євгеній ФРОЛОВ
Засновник: ТОВ телерадіокомпанія "Сьомий континент"
Видавець: ТОВ "Медіа Дім "РІА"

Поштова адреса редакції:
21016, Вінниця–16, а/с 5808.
Видання здійснено за сприяння Офісу демократії та врядування Бюро нових незалежних держав Агенції США з міжнародного розвитку (USAID)
Замовл. № 110127 Наклад 35 175

Наші координати:
Вінниця, Хмельницьке шосе, 2а (гот. профспілок, напроти «Книжки»), 6 поверх, e-mail: reklama@ria.ua
Головний редактор:
Максим ЗОТОВ
тел. (0432): (багатоканальний) 555-111

Газета є членом Всесвітньої Газетної Асоціації

Редакція не завжди поділяє думку авторів публікацій та не несе відповідальності за зміст реклами та оголошень. Матеріали, що не підписані латинськими літерами "RIA", надані рекламно-інформаційною агенцією "Партнер" (свідоцтво № 68 від 15.05.2002 р.)
Літеросполучення «RIA» (в тому числі в сполученні з будь-якими словами та зображеннями), а також графічне зображення вказаного, заборонені до копіювання авторськими правами.
Інформація для публікацій надається інформаційним агентством ТОВ "Видавництво "РІА"; код ЄДРПОУ 34095069; адреса: 21032, м.Вінниця вул. Ширшова, 3а; свідоцтво про державну реєстрацію інформаційного агентства як суб'єкта інформаційної діяльності серії КВ No.194-57Р від 12.08.2009 р.

Передплатний індекс: 40030.
ВИМАГАЙТЕ ПЕРЕДПЛАТУ В БУДЬ-ЯКОМУ ВІДДІЛЕННІ ЗВ'ЯЗКУ УКРАЇНИ
20MINUT.UA
Проект здійснено за підтримки посольства США в Україні
Віддруковано в друкарні ТОВ "Прес Корпорейшн Лімітед" м.Вінниця, вул. Чехова 12-а тел. (0432)55-63-97, 55-63-98

ЩОДНЯ 20MINUT.UA
Читачі доповнюють і коментують на сайті vn.20minut.ua

Поэты ели уху под проливным дождем

«Дипломы достойным, мастер-классы начинающим, новые знакомства жаждущим общения»

Отчёт о фестивале — дело неблагодарное. Забыл кого-то упомянуть — обида на полгода. Упомянул кого-то дважды — подозрение в протекционизме. К тому же, организаторы «Подковы Пегаса» — творческая группа «Лирики Т» — мои старые добрые приятели, я к ним на фестивали, можно сказать, как в гости езжу. Какая уж тут объективность!



Виталий КОВАЛЬЧУК,
председатель жюри поэтического фестиваля «Подкова Пегаса–2011»

Пресс-релиз о фестивале был обнародован организаторами уже на следующий день по окончании действа, списки победителей известны, Богдан Ант, мой коллега по харьковскому поэтическому клубу АВАЛ, также представил свой отчёт. Вот и задумался я — стоит ли повторяться с перечислением посещённых музеев и проведённых конкурсов? Может, лучше о том, что ускользает от первого взгляда и кристаллизуется лишь спустя какое-то время? Как сказал классик, «лицом к лицу лица не увидать...»

И выкристаллизовалось следующее.

Молодые авторы. Их имена ещё мало кому известны, они ещё редко выбираются дальше региона своего проживания, но, во-первых, они есть и их много, во-вторых, они любят и умеют работать. Порадовала творческая группа «Инверсия сердца» из города Бар, возглавляемая Ириной Зелененькой, включённой организаторами в состав жюри. Общение с Ириной не оставило сомнений: человек, так любящий и ценящий родной украинский язык, обязательно — просто личным примером — передаст эту любовь своим ученикам. Что же до её знаний в области филологии — я получил чуть ли не мастер-класс, когда она составляла формулировки номинаций наших дипломантов. А когда перед самым отъездом Анастасия Дан, одна из учениц Ирины Зелененькой, смущённо подарила мне свою тоненькую книжечку, я не нашёлся, что ответить. И кто больше смущался, спрашивается?..

Вывод. За последние полгода я увидел на поэтических фестивалях пять-шесть молодых авторов, которых узнаю уже не только в лицо, но и по их стихам. Рекомендую, к примеру, присмотреться к творчеству Ани Грувер — она публиковалась на странице ЛАВЫ. А заодно неплохо было бы собрать команду молодых поэтов для поездок в другие города — нам тоже есть кого показать!

Организация. «Лирики Т» — сильная сплочённая команда. Леонид Борозенцев, Андрей Стебелев, Юлия Броварная, Сергей Негода — люди, любящие и ценящие поэзию, каждый из них — яркий характерный автор. Наталья Иванова, их соратник — гостеприимная хозяйка, человек, умеющий создать атмосферу тепла и радушия. Искренность в отношениях, динамика в деятельности, адекватность в оценках ситуации, полное отсутствие литературной конкуренции, проекция внимания на других,— всё это создаёт атмосферу поэтического праздника и серьёзной продуманной работы одновременно. «Лирики Т» проводят два фестиваля в год — разных, а потому ещё более интересных по принципу контраста. На их «Малахитовом носороге» я не был ни разу. Вопрос на засыпку: после всего перечисленного могу ли я в этом году не поехать на их второй фестиваль?



Один из ведущих фестиваля — известный винницкий поэт Леонид Борозенцев (40)

Разумеется, и проблемы, и сложности есть. Тут вспоминается фраза Жеглова из известного фильма: «Порядок в стране определяется не количеством воров, а умением властей их обезвреживать». К примеру, погода на фестивале была дождливая. И что, это помешало организаторам накормить гостей настоящей ухой на берегу реки? Отнюдь! А я лично долго буду помнить эту картинку: несколько десятков людей под зонтами на берегу тихой речушки едят уху и говорят о поэзии. Гоген отдыхает.

Послевкусие. Фестивалем, я думаю, остались довольны все. Каждый получил то, что ему требовалось — дипломы достойным, мастер-классы начинающим, новые знакомства жаждущим общения. У меня после поездки «вКонтакте» человек десять в друзьях появилось. Но проходит время, и ты понимаешь, что каждый из нас получил нечто общее, важное всегда и для всех. Это — тепло человеческих отношений — то, что согревает даже тогда, когда гаснут костры на берегах тихих рек, где уха бывает такой вкусной и такой настоящей...



«Голос дрожит. И звёзды на погонах не помогают»

vn.20minut.ua/news/10200645

У газеті RIA №23 від 8 червня надрукована стаття «Как могилев-подольский шериф «черножопого» бил». Неожиданное и сенсационное для «традиций» нынешнего украинского правосудия решение вынесено по делу «начальник могилев-подольской милиции Шрамко против предпринимателя Сафарова». Предпринимателя оправдали.

Dmytro Groysman
В этой истории Сафарову и правозащитникам придется пройти еще очень большой и сложный путь. Действительно — очень важно, что человек не струсил, не «утерся», не «проглотил», не «переступил через себя». Как делают многие из нас, встречаясь с беспределом и несправедливостью, фашизмом и пытками, коррупцией и непрофессионализмом.

Доброжелатель
Да... Вот смотришь и думаешь: какие же они все из себя в своём кабинете, или на трассе. А в суде — слюни текут, руки трясутся, голос дрожит. И звёзды на погонах не помогают. Позор, стыд и срам!

Мріхін, ти де?
Взагалі хочу відповісти з приводу расистських закликів тут. Дійсно, іноземці скрізь гуртуються. Я працював у Португалії — так само роблять там українці. Не треба їм дорікати чи закидати щось. Але і нам, українцям, треба об'єднуватися, аби протидіяти таким міліцейським начальникам. Бо це — наша країна і загарбники тут — не азербайджанці, які переїхали і чесно живуть, а ось ця наволоч. Вони такі, як поліцаї при німцях. Також ці поліцаї були наші — українці.

Дмитрий
Это превышение служебных полномочий. Он не имел права останавливать транспортное средство. Тем более, суд вынес постановление — уголовная ответственность!



РЕПОРТАЖ

Редактор рубрики **ОЛЕГ ЛЕВАДНИЙ** Levadny.Oleg@gmail.com



Три напитка от жары

В жаркую погоду, вроде той, что за окном, самое громкое требование потеющего организма – пить!

36,6 » с. 22

Дітей-сиріт лікують американці

Американські волонтери з міжнародного благодійного фонду «Діти – наша надія» їздять по дитячих будинках нашої області і надають дітям безкоштовні медичні послуги. До вихованців із Немирівської школи-інтернату навідалися стоматологи. Але ніхто не виходив із їхнього кабінету зі сльозами на очах

Катерина РОПОТЛОВА,
(063)9988271

– Взагалі наш фонд надає медичну допомогу дітям-сиротам, дітям-інвалідам. Волонтери з усієї Америки приїздять до нас, і ми подорожуємо дитячими будинками та школами-інтернатами. Вони надають дітям медичні послуги,– говорить координатор програм Аліна Грядченко.

– Крім того, ми, наприклад, шиємо разом із дітьми ковдри,– каже Аліна Грядченко.– Коли дітки роблять щось разом, вони вчаться поводитися в суспільстві, спілкуватися. Це особливо необхідно дітям, які ростуть без батьків.

Цього разу до Вінницької області прибула команда із семи осіб. Троє з них – дантисти, інші розважають дітей.

Приїхавши до Немирівської школи-інтернату, медики одразу почали розкладати найновіше портативне обладнання.

– Та з такими інструментами можна і найвибагливіших лікувати,– усміхається вихователька.

Інші волонтери йдуть розважати дітей. Цього разу роблять малюнки на обличчі та руках.

– Ми дуже любимо, коли волонтери до нас приїздять, особливо ці,– говорить вихованка школи-інтернату Віта.

У цьому інтернаті американські добровольці вже другий день і встигли вилікувати більше сорока маленьких пацієнтів. Ніхто навіть і не заїкнувся про те, що було боляче. Лікують усіх: від найменших до вихователів.

Добрий лікар-стоматолог грається із дітьми та розважає їх як може, аби тільки не плакали. Тих, хто вже отримав медичну допомогу, обдаровують сувенірами. Зазвичай це дитячі іграшки. Так що ніхто не виходить із кабінету дантистів зі сльозами.

Не зважаючи на те, що розмовляють вони із дітьми все ж таки різними мовами, спільну мову знаходять швидко. І вже за годину спілкування йде повним ходом.

– Звісно, скептики можуть говорити, що американці їздять із якоюсь своєю ціллю, але яка може бути мета у волонтерстві? Грошей вони за це не отримують. Це все на добровільній основі. Вони, до речі, всі віруючі люди,– каже Аліна Грядченко.– Цей фонд існує вже 14 років. Поки що ми співпрацюємо тільки із дитячими будинками Вінниці та Вінницької області, але у майбутньому можливо охопимо і інші регіони. За цей час у Вінницькій області ми встигли об'їздити майже всі дитячі будинки. Допомагаємо, чим можемо.

– Але до нас не тільки американці приїздять,– розповідає далі Аліна Грядченко.– Щось і своїми силами робиться. Ось, наприклад, місяць тому працівники однієї перукарні виявили бажання підстригти дітей із Прибузької школи-інтернату. Дирекція була обома руками за. Тепер усі дітлахи із модними зачісками.

Організація займається не тільки матеріальною підтримкою, а й культурним розвитком дітей. У фонді є свій виїзний ляльковий театр, у якому волонтери показують вистави.

– Приїхати до дитячого будинку може кожен. Достатньо простого спілкування із дітьми – це найважливіше. Вони будуть раді, навіть якщо ви просто приїдете і прочитаєте їм казку. Також благодійний фонд «Діти – наша надія» допомагає збирати кошти на операції дітям-сиротам та інвалідам. Є діти в дуже важкому стані, і побувавши в дитячому будинку, розумієш, наскільки ці діти потребують допомоги. Це не залишає байдужим нікого – люди починають цінувати життя і кожну його мить,– розповідає про свій перший приїзд до дитячого будинку пані Аліна Грядченко.

Добрий лікар-стоматолог грається із дітьми та розважає їх, аби тільки не плакали. Тим, хто вже отримав медичну допомогу, дарують сувеніри. Не зважаючи на те, що розмовляють вони із дітьми різними мовами, спільну мову знаходять швидко

Усі охочі зробити пожертву, або просто привезти медикаменти та речі можуть звернутися за телефоном (050)3534761.

Більше фото
vn.20minut.ua/news/10201050




Спільну мову всі знаходять швидко


Діти замовляють найрізноманітніші малюнки, наперебій викрикуючи побажання


– Нам так подобається! Ми захотіли метеликів,– говорять Віта (9) і Аня (8)


– Я не боюся лікувати зуби! Тим паче тут дають наркоз,– говорить Андрій (16)

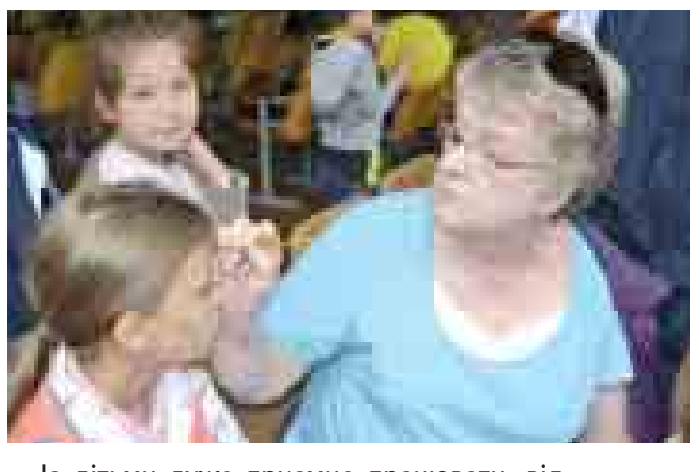
– Із дітьми дуже приємно працювати, від них ніби енергією заряджаєшся,– розповідає американська волонтерка Шеріл (65)

КУПАЛА: ВІННИЧАНИ ЗА ТРИ ДНІ СПЛЕТУТЬ ВЕЛИЧЕЗНИЙ ВІНОК, ЯКИЙ ПОТРАПИТЬ ДО КНИГИ РЕКОРДІВ УКРАЇНИ » с. 18

БІЛЬШЕ НОВИН
WWW.20MINUT.UA



ЛІТАКИ У НЕБІ, ПІЛОТИ – НА ЗЕМЛІ

НОВИНИ » с. 16-17

20 ХВИЛИН
№77 • 6.07-7.07.2011
СЕРЕДА-ЧЕТВЕР

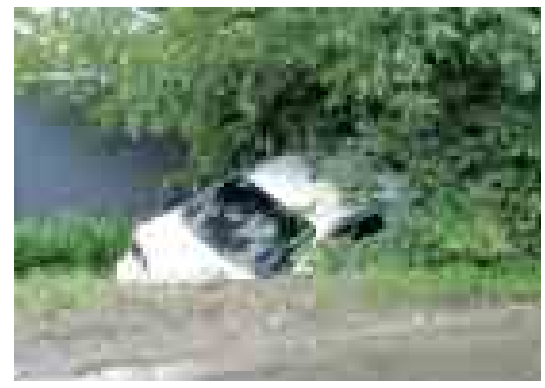

«ТОЙОТА» ЗЛАМАЛА ПАРКАН

НОВИНИ » с. 14

РЕКОМЕНДОВАНА ЦІНА
2.50 грн
Газета є членом Всесвітньої Газетної Асоціації

Загадкові кола під Вінницею – не підробка



Круги на пшеничному полі у Кордишівці не можуть бути витвором людських рук. Про це заявляють фахівці науково-дослідного Центру вивчення аномальних явищ «Зонд». Як доказ учені приводять той факт, що стебла пшениці із загадкових кіл відрізняються від тих, що поза межами кругів – вони змінили напрям росту

НОВИНИ » с. 15

РОЗБИЛИ ПАМ'ЯТНИК СІЧОВИМ СТРІЛЬЦЯМ



– Даний факт – це акт вандалізму. І вчинений він свідомо, – каже представник «Свободи» Володимир Барцьось

Наталія ГОНЧАРУК,
(067)7857674

На пам'ятному знаку Січовим стрільцям та воякам ОУН-УПА, що на Хмельницькому шосе, невідомі вандали розбили табличку. У понеділок, четвертого липня, це помітили представники «Свободи» і викликали на місце події міліцію.

– Випадково проходив товариш і помітив розбиту табличку. Очевидно, що це сталося або вночі, або вчора, – розповідає представник «Свободи» Володимир Барцьось. – Даний факт – це акт вандалізму. І вчинений він свідомо, тому що табличка розбита, скоріше за все, металевим предметом. Це відвертий прояв українофобії, бо зараз такі випадки почастішали по всій Україні. І цей пам'ятний знак вже не раз пошкоджували. Це цілеспрямований акт українофобії з метою продемонструвати зневагу до української історії, до український цінностей.

Зафіксувати акт вандалізму викликали міліцію. Опергрупа, яка працювала на місці події, задокументувала факт і поїхала.

Відомо, що на пам'ятник Січовим стрільцям за десять років посягали чотири рази. Останній раз – два роки тому, в липні 2009 року. Двічі обливали фарбою. Цього разу розбили табличку, та й напис на основі пам'ятника теж намагалися розбити. Він пощерблений якраз на абревіатурі «ОУН-УПА».

«Свобода» вимагає, щоб вчинок вандалів не лишився безкарним. Володимир Барцьось припускає, що розбити табличку могли представники антиукраїнських організацій:

– На відміну від Криму, Одеси, у нас такі організації невідомі. Але, думаю, у Вінниці такі люди все ж таки є, якщо такий акт вчинений.

Обговорюємо разом
vn.20minut.ua/news/10201052

Більше фото
vn.20minut.ua/news/10201052

КОРОТКО НОВИНИ

Переохолодився посеред літа

• Жителя села Воєводчинці Могилів-Подільського району госпіталізували в райлікарню у важкому стані, внаслідок переохолодження.

Чоловіка знайшли у суботу, другого липня, в лісосмузі біля села Сказинці Могилів-Подільського району, розповіли у прес-службі обласних рятувальників.

Його відразу госпіталізували в реанімаційне відділення районної лікарні з діагнозом «загальне переохолодження». Стан потерпілого важкий. Причини події з'ясовуються.

У парку ніхто не заблукає

• Відтепер вінничани будуть почуватися впевнено, тобто знати, куди прямують: на схід, на захід чи взагалі десь у південні краї. Принаймні, ті, що проходитимуть через «п'ятачок» на перехресті вулиць Першотравневої та Хмельницького шосе, біля входу до центрального парку. Тут саме закінчується реконструкція майданчика. Бетонні плити зняли, тротуарною плиточкою все виклали, зробили гарні клумби та величезну «розу вітрів».

До речі, це буде не просто всім знайомий знак. Напрямки світу вінчатимуть золоті плитки з позначками, які будуть прикручені шурупами, тож обережно – не перечепіться!

Ремонтують майданчики

• Капітальними ремонтами дитячих майданчиків розпочалося це літо. І до жовтня за рахунок бюджету міста планується відремонтувати близько 20 майданчиків, розташованих у дворах багатоповерхівок.

Три майданчики – на вулиці Короленка, 33, Червоноармійській, 26 та на Першому провулку Київському, 64, вже можуть похизуватися новою огорожею, футбольними воротами, баскетбольними щитами та іншими новими спортивними снарядами.

Вартість ремонту одного спортивного майданчика складає в середньому близько 40 тисяч гривень, тому відремонтувати одразу усі немає можливості. Тож капремонти будуть поетапними у кожному мікрорайоні.



НОВИНИ

Редактор рубрики ЄВГЕНІЙ ФРОЛОВ jenya.frolov@gmail.com



Обпеклася, готуючи компоти

Жінка отримала опіки ніг під час заготовки консервації. 40-річну жительку села Бронниця Могилів–Подільського району з термічними опіками ніг I-II-III ступеня госпіталізували до хірургічного відділення районної лікарні. Стан потерпілої стабільний.

СЬОГОДНІ НА САЙТІ www.20minut.ua

Найчастіше читають

- Знайомий задушив дівчину, але втекти з Вінниці не встиг
- Авария на перекрестке Пирогова и 30-летия Победы
- Маленький Назар помер після щеплення
- У Вінниці міліцейський автомобіль збив велосипедиста
- Загадкові кола під Вінницею – не підробка
- Суд оправдал предпринимателя, которого избил милиционер
- Вінницького політика побили в під'їзді власного будинку
- В Виннице появятся "city-tolette"
- Війна за Nemiroff продовжується
- Дослідники аномальних явищ вивчають загадкові кола під Вінницею

Найчастіше обговорюють

- Авария на перекрестке Пирогова и 30-летия Победы
  vn.20minut.ua/news/10200925
- Суд оправдал предпринимателя, которого избил милиционер
  vn.20minut.ua/news/10200645
- В Виннице появятся "city-tolette"
  vn.20minut.ua/news/10200635
- Вінничанин заявив про катування в міліції – і його знову затримали
  vn.20minut.ua/news/10200904
- Вінницького політика побили в під'їзді власного будинку
  vn.20minut.ua/news/10200960
- Війна за Nemiroff продовжується
  vn.20minut.ua/news/10200936
- У Вінниці міліцейський автомобіль збив велосипедиста
  vn.20minut.ua/news/10200562
- У центральному парку тепер ніхто не заблукає
  vn.20minut.ua/news/10200741

Ваша позиція

На сайті 20minut.ua зайдіть та проголосуйте сьогодні:

Який метод самозахисту найдієвіший?

- Володіння бойовими мистецтвами
- Газовий балончик
- Пістолет
- Довгі нігті
- Ніж у кишені
- Швидкі ноги
- Не ходити темними вулицями
- Від хуліганів зараз не врятуєшся ніяк



Навпроти пляжу «Хімік» має бути парк

Актуальне інтерв'ю про те, чому вінничани не можуть пройти до річки

Павло ГОРБАНСЬКИЙ, (068)2119126

Мешканці Вінниці у багатьох місцях не мають доступу до берегів головної річки міста та області – Південного Бугу. На перешкоді – приватна та комерційна забудова прибережної захисної смуги.

Особливо страждають від забудовників береги річки у межах вулиці Івана Богуна.

Скільки ділянок виділено під забудову в цьому районі?

– Міська влада у 2006 році виділила 13 ділянок на вулиці Івана Богуна. Там у різному ступені готовності вже зведені чи зводяться будинки. Місцеві жителі почали опротестовувати незаконне рішення міськради у суді. Суд прийняв аргументи ініціативної групи мешканців і став на бік громади. Але це сталося тільки у 2010 році. Зараз же проблема із забудовою берегів не вирішена.

Чи є якісь нормативи, що визначають, на якій відстані від берега можна будь-що будувати?

– У 1995 році прийнятий Водний кодекс, він визначає, що довжина водозахисної зони має бути максимально 100 метрів. Але у цьому законі є різночитання. Зокрема, органи місцевої влади після погодження з екоінспекцією та іншими природоохоронними структурами



Михайло Бардин (50), голова Подільського центру прав людини

можуть визначити зону довжиною і в 10 метрів, і в 50 метрів. Та й у законі йдеться про те, що у таких місцях можна будувати різні об'єкти, якщо вони не порушують існуючого середовища.

А якщо порушують?

– Тоді, за законом, вони мають бути винесені в інше місце. А зробити це практично дуже важко.

Що ж буде з ділянкою берега річки між мостом на вулиці Чорновола і Івана Богуна?

– Ми та ініціативна група мешканців пропонуємо створити там парк. Облаштувати його спортивним майданчиком, пляжем, доріжками. Територія це дозволяє зробити. Там п'ять гектарів землі, що знаходиться у комунальній власності, і яка перебуває у занедбаному стані. Ми хочемо звернутися до міської влади з цією ініціативою. Парк доречно було б назвати на честь Богуна.

Проте у багатьох інших зонах вінничани і гості міста не мають доступу до річки. Як вийти з цієї ситуації?

– Вважаю, що тут має до вирішення проблеми долучитися широка громадськість, неурядові організації. І, звісно ж, правоохоронні органи та природозахисні служби. Треба створити інформаційний фон, так лобіювати вирішення проблеми, щоб міська влада зрозуміла, що на берегах треба створювати рекреаційні та ландшафтні зони, парки, сквери, зони відпочинку. І, звісно ж, карати порушників водного законодавства. З такою ініціативою наш центр звернувся до міськради. Слово за її працівниками. Вони зобов'язані це зробити, якщо вони – патріоти міста.

На вулиці Бучми «Тойота» застрягла між деревом і парканом



За словами власника садиби, у паркан якої влетіло авто, водій обіцяв відшкодувати вартість огорожі

Галина ХОМУЛЯК, (067)7795515

Через мокрий асфальт та вузьку дорогу водій, що їхав вулицею Бучми на білій «Тойоті», не впорався з керуванням і з'їхав у кювет. Автомобіль проламав паркан і застряг між ним та деревом. На щастя, водій не постраждав.

За словами власника садиби, у паркан якої влетіла «Тойота», водій автомобіля пообіцяв відшкодувати вартість огорожі. А от чи компенсує страхова компанія водієві витрати на ремонт автомобіля, наразі невідомо.

Місцеві мешканці розповідають, що давно незадоволені якістю дороги на Бучми. Кажуть, що комунальні та дорожні служби роблять лише ямковий ремонт. Але ці латки довго не тримаються.

– Тут дуже важко проїхати, дорога вузька, а транспорт рухається в обох напрямках. Розминутися практично неможливо, – каже місцевий житель Олег. – З дощами вода та пісок зсуваються. А ще рух ускладнюють «лежачі поліцейські», які тут через кожних сто метрів.

На думку Олега, водій «Тойоти» швидко їхати не міг. Його просто кинуло на слизькій дорозі вбік. І на повороті машина врізалася у паркан.

– Два роки тому на тій вулиці була серйозна аварія, коли машина збила коляску з дитиною, – каже начальник відділення організації дорожнього руху міської Державтоінспекції Михайло Петрик. – Після того ми встановили там два «лежачих поліцейських». Там погана дорога, тому довелося встановлювати не гумові, а звичайні – з асфальту.

Дивіться фото та відео
vn.20minut.ua/news/10200700

Чи дочекаємося модернізації вінницького планетарію?

Альона РЯБОКОНЬ, (067)4333535

Оновлений планетарій побачать вінничани найближчим часом. Зараз модернізацією приміщення займається дирекція парку. Принаймні так каже мер Вінниці.

Тим часом директор планетарію Марія Левченко говорить, що якогось ремонту чи модернізації планетарію немає.

– Прийшов якийсь хлопчина, покрутився, подивився і сказав, що буде робити косметичний ремонт фойє зовні. І все.

Директор планетарію розповіла, що орендар, який тримав тут кафе та кілька років псував життя та повітря зоряного закладу Вінниці, досі не забрав свої речі.

– Вони так і знаходяться всі у фойє планетарію, хоча оренда скінчилася ще 26 жовтня 2010 року, – додає Марія Левченко.

Нагадуємо, що ще недавно тут планували зробити ресторан, а частину фойє, більше 200 квадратних метрів, орендував підприємець під кафе. Через тонкий перестінок можна було чути музику, п'яну лайку, та сигаретний дим. Зараз кафе не працює, та корисну площу займає досі.

ФОТО ДНЯ

4 липня ● 16.00 ● вул. Дачна



АЛІНА КОВАЛЕНКО

– Наш пекінес по кличці Космос живе у нашій сім'ї вже понад шість років, дуже його любимо, – розповідає вінничанин Василь Голинщак (58). – Гуляємо з ним кожен день, з ним усі прогулянки набагато веселіші!

17,3 тисячі сімей

мають отримати субсидії, що призначені на відшкодування оплати житлово-комунальних послуг у Вінницькій області в січні-травні цього року (84,4% від тих, хто звернувся), що в 1,9 разів більше, ніж за цей же період минулого року. Субсидії призначені на суму 1,753 млн гривень. З них у міській місцевості 8,6 тисячі сімей на суму 1,21 млн гривень, у сільській місцевості – 8,7 тисячі сімей на суму 543 тис. гривень. Середня сума призначених субсидій на одну сім'ю в травні становило 27,9 гривні (у травні минулого року – 26,3 гривні). Серед сімей, які отримували субсидії для відшкодування витрат на оплату житлово-комунальних послуг у травні цього року, 98,2% складають сім'ї, які проживають у приватних та приватизованих квартирах, 1,5% сімей проживають у будинках (квартирах) місцевих рад, відомчих, громадських організацій та об'єднань, 0,3% – у будинках житлово-будівельних кооперативів.

Загадкові кола під Вінницею – не підробка

Круги на пшеничному полі у Кордишівці не можуть бути витвором людських рук. Про це заявляють фахівці науково-дослідного Центру вивчення аномальних явищ «Зонд»

Віктор СКРИПНИК,
(0432)555-111

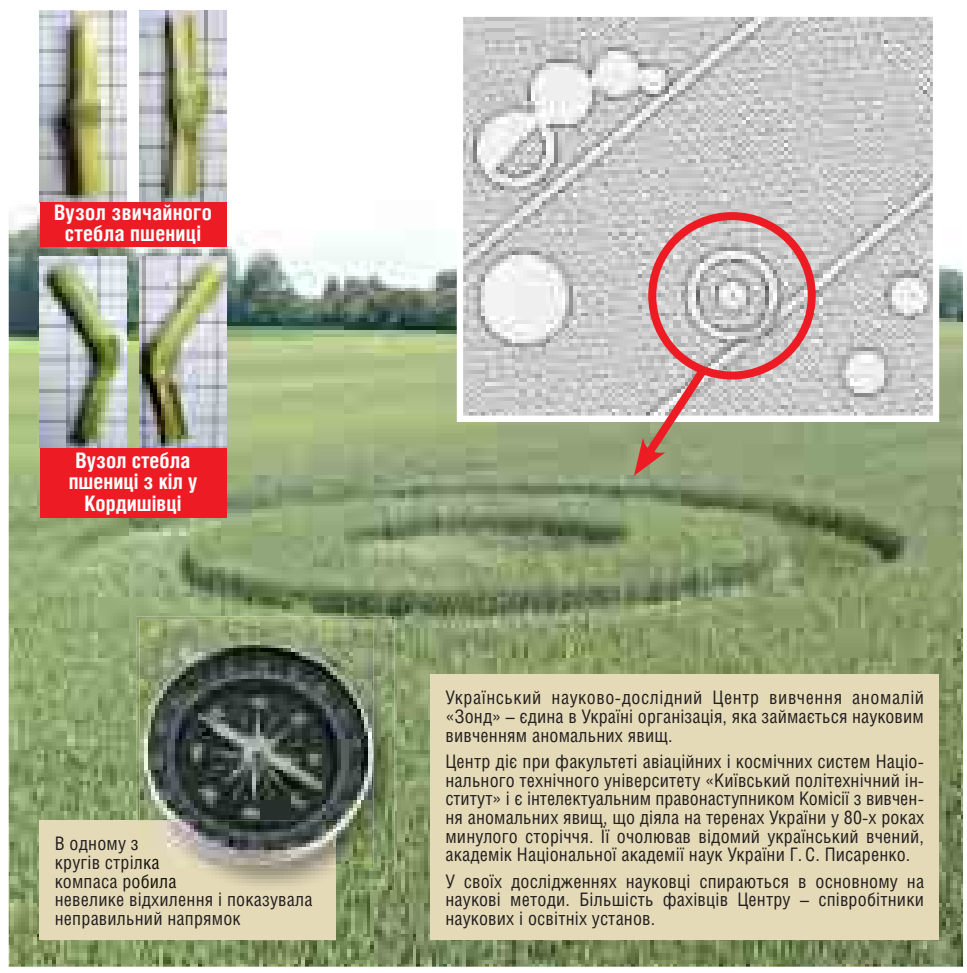

– У багатьох, хто побував у перший день на загадкових колах, погіршився психофізіологічний стан, відмовляв мобільний зв'язок, у телефонах сіли батарейки,– розповів кандидат технічних наук, голова координаційної ради Українського науково-дослідного Центру вивчення аномальних явищ «Зонд» Артем Білик.

– Уже зараз можна сказати, що наша гіпотеза стосовно того, що кола не підробка – справдилася. Тобто люди не мають жодного стосунку до їх утворення,– каже Артем Білик.

Він розповів про перші результати досліджень малюнків на пшеничному полі під Кордишівкою Вінницького району.

Потрібні дослідження грунту і рослин

– Несподівана поява формацій на пшеничному полі в селі Кордишівка стала для нас можливістю дослідити феномен в реальному часі, щоправда, з тижневою затримкою,– говорить Артем Білик.– 25 червня робоча група у складі чотирьох експертів нашого Центру – Білика А.С., Кириченка О.Г., Миронова М.І. та Верховініна С.І. виїхала на місце. Особисто переконалися, що формації утворюють складний візерунок між коліями для сільгосптехніки з восьми кіл діаметром від 4 до 12 м. Характерно, що у семи колах посередині знаходиться отвір діаметром 2–2,5 см та початковою глибиною 25 см, звідки ґрунт був вилучений.

Очевидці описували червонувате світіння, невідомі звуки над полем у ніч утворення формацій. У багатьох, хто побував у перший день в межах формації, погіршився психофізіологічний стан, відмовляв мобільний зв'язок, сідали батарейки.

Спеціалісти провели дослідження радіоактивності, вимірювання напруженості електромагнітного поля низьких і надвисоких частот. Ніяких аномалій не виявили. Кажуть, що після дощів залишкові поля могли бути нейтралізовані. Пошуки металевих предметів металошукачем також не дали результатів.

Для аерофотозйомки використали радіокерований гелікоптер з камерою. Також відібрали дослідні зразки ґрунту, стебел пшениці та контрольні – поза колами.

Зараз проводять стаціонарні дослідження з порівняння розвитку пагонів пшениці з кругів та ділянок поза кругами, що не зазнали впливу феномену.

Пшениця змінила напрям росту

– Уже зараз можна сказати, що наша гіпотеза стосовно того, що кола не підробка – справдилася. Свідченням тому є спосіб, в який укладено пшеницю в кругах,– каже Артем Білик.– Стебла не ламаються, а змінюють напрямок росту у вузлах. При цьому в аномально короткий час утворення формації відбувається однобічне нарощення клітин листової піхви та деформація перегородки вузла.

— Уже зараз можна сказати, що наша гіпотеза стосовно того, що кола не підробка – справдилася. Свідчення тому — стебла пшениці не ламаються, а змінюють напрямок росту у вузлах

Але поки що зарано робити висновки щодо механізму утворення та причини походження кругів, кажуть дослідники. Якщо вони виникають не в результаті діяльності відомих людських технологій, то поле для гіпотез дуже широке. «Будь-яку невідому технологію не відрізнити від магії»,– говорив колись Артур Кларк. Тут ми маємо справу саме з таким випадком.

– Потрібно провести точні наукоємні дослідження із встановлення порівняльного хімічного складу ґрунту, структурних і біохімічних змін у рослинах тощо,– каже Артем Білик.– Все це – прерогатива серйозних науково-дослідних інститутів, зв'язку з якими ми, на жаль, не маємо. Наша діяльність не має підтримки у держави. Тому засоби і методи наших досліджень вкрай обмежені.

Дешифрування нанесених символів – лише один бік загадки.

Головний факт – злакові культури зазнають змін в результаті впливу невідомого походження. І такі непояснені феномени потребують ретельного вивчення. Дослідження формацій на ланах вже здійснені у Великій Британії, США, Канаді. Там розуміють – це питання безпеки населення. Наша держава не повинна бути осторонь щодо вивчення таких феноменів. Адже зрештою видозмінене збіжжя з кругів буде зібране, перемелене і у складі хліба попаде на наш з вами стіл.

Кола на полях — гості з древніх літописів

Про кола на злакових полях відомо з давніх-давен. Ще на древніх гравюрах, у літописах є зображення і свідчення про кола і візерунки на злакових культурах і просто на траві. Тоді це приписували добрим або лихим божественним силам.

Встановлено, що появі кругів зазвичай передує спостереження невпізнаних літальних об'єктів.

Звісно, не всі повідомлення від очевидців справді описують аномальні явища. При дослідженні кожного окремого випадку дослідники, як правило, намагаються не припускатися фантазій, а насамперед намагатися знайти природне пояснення феномену, для чого застосовують наявні наукові методики.

Наприклад, щодо феномену НЛО, після ретельної обробки первинних повідомлень від очевидців, більше 80% спостережень пояснюються звичайними причинами – зірками, літаками, птахами тощо. Велику роль тут відіграють психофізіологічні чинники.

Проте залишається близько 10–20% феноменів, які не можуть бути ототожнені, як явища природного походження або як результат людської діяльності. Особливо це стосується явищ, які залишають після себе матеріальні сліди, взаємодіють з навколишнім середовищем. Одним з таких явищ і є круги на ланах.

Слід зазначити, що по всьому світу кількість кругів на ланах зростає з кожним роком і складає сотні випадків.

В Україні також періодично з'являються свідчення про появи формацій. Але внаслідок відсутності централізованої системи збору таких повідомлень, нерозвиненості сільськогосподарської авіації, яка б вчасно дозволила виявити їх та відсутності мотивації у населення щодо ставлення до відома дослідників, про такі явища ми дізнаємося постфактум.

Український науково-дослідний Центр вивчення аномалій «Зонд» – єдина в Україні організація, яка займається науковим вивченням аномальних явищ.

Центр діє при факультеті авіаційних і космічних систем Національного технічного університету «Київський політехнічний інститут» і є інтелектуальним правонаступником Комісії з вивчення аномальних явищ, що діяла на теренах України у 80-х роках минулого сторіччя. Її очолював відомий український вчений, академік Національної академії наук України Г. С. Писаренко.

У своїх дослідженнях науковці спираються в основному на наукові методи. Більшість фахівців Центру – співробітники наукових і освітніх установ.


R118018

Літаки змагаються у небі, а

Усього змагалися 29 пілотів з п'яти країн світу. Найвидовищнішим для глядачів виявився повітряний бій – банзай. Обмежень та правил у такому виді повітряних боїв немає. Єдине правило для пілотів – не повбивати глядачів

Денис ВОЛОШИН,
(063)9988597

На відкритий Кубок Можайського, що проходив на старому летовищі Авіазаводу, під Вінницею, глядачів прийшло небагато. Фактично їх було менше, ніж учасників та організаторів. Можливо тому, що йти туди далеченько, та ще й через городи.

Цього року у змаганнях взяли участь 29 спортсменів з п'яти країн – України, Росії, Молдавії, Білорусії та Естонії. Польоти розділили на дві категорії – для моделей літаків часів Першої світової та для моделей літаків Другої світової війни. Перше місце у категорії Першої світової зайняв білорус Віктор Трухан. Найкращим серед пілотів категорії Другої світової став інший білорус Миколай Гернович.

Серед пілотів на змаганнях була всього одна дівчина, киянка Юлія Підорич. На жаль, Юлія зайняла останню, 26 сходинку у категорії Другої світової. А наймолодший учасник змагань, Владислав Тарасенко, у цій же категорії зайняв 24 місце. Йому лише десять років.

Дивіться фото та відео
vn.20minut.ua/news/10200997



– Коли виросту, куплю собі такий самий і буду літати, – каже Микола Кохан (5)



– Літак розбився ще у повітрі, а впав на галявину, – каже один з вінницьких пілотів Костянтин Солоденко



Моделі літаків майже нічим не відрізняються від своїх прототипів, принаймні зовні



Запас пального у таких моделей невеликий – і електронні, і бензинові літаки постійно сідали на підзарядку



У перерві між польотами, для пілотів та глядачів виставу влаштували представники вінницької школи паркуру



Запускають такі літаки як паперові, від руки, попередньо добре розігнавши двигун

пілоти – на землі



Спортсмен з Естонії Геннадій Гусєв щойно завершив показові виступи зі своїм літаком



Змагання були розділені на дві категорії – Перша світова та Друга світова, моделі літаків цих воєн літали окремо



Минулорічний володар головної нагороди змагань, вінничанин Олександр Якимчук (37, зліва) вручає приз переможцю цьогорічного Кубку Можайського Миколаю Герновичу (36)



R118018



R118018



R118769



КУЛЬТУРА

Редактор рубрики **АННА ГУМЕНЮК** anutahumeniuk@gmail.com

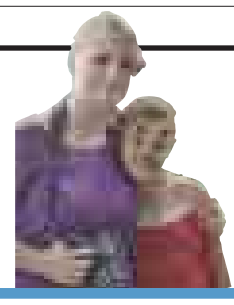

Зуби дітям лікують американці

Американські волонтери з благодійного фонду «Діти – наша надія» їздять по дитбудинках Вінниччини, надаючи безкоштовні медичні послуги.

РЕПОРТАЖ » с. 12

На Івана Купала вінничани сплетуть найбільший в Україні вінок

Цього року на святкуванні дня Івана Купала на жителів нашого міста чекає неперевершене триденне дійство: виступи етнічних гуртів, народні розваги, вечірка та святковий салют. Головною подією стане створення величезного вінка, який увійде до Книги рекордів України

Катерина РОПОТІЛОВА,
(063)988271

Три дні поспіль, з сьомого по дев'яте липня, у міському парку Дружби народів на Вишенському озері проходитимуть розважальні заходи.

У програмі – купальські обряди, народні розваги та забави, майстер-класи та концерти етногуртів, вечірка під відкритим небом та грандіозне піротехнічне шоу. Центральною подією всіх трьох днів свята стане створення найбільшого вінка в Україні та реєстрація цього рекорду. Кожен вінничанин зможе докласти свою руку до створення вінка та принести квіти. Вінок плестиметься протягом всіх трьох днів святкування. Реєстрація рекорду відбудеться дев'ятого липня, початок о 21.30.

У Вінниці таке грандіозне святкування відбуватиметься вперше. На Івана Купала ви зможете повернутися до народних традицій нашої країни. Адже вінок – це суто український символ. Тому у організаторів свята виникла ідея зробити найбільший купальський вінок і тим самим встановити рекорд.

Для створення вінка закупили 80 тисяч ромашок та п'ять тисяч троянд, загальна вага яких три тонни, зробили конструкцію-каркас з дерева та металу.

Представництво Книги рекордів України повідомило, що ще два міста будуть встановлювати подібний рекорд. Але вінницьких винахідників це не злякало, оскільки їх конструкція розбірна, тому у будь-який момент квіткову композицію можна буде збільшити. Планується зробити вінок площею 30 квадратних метрів та діаметром більше п'яти метрів.

Першого дня, сьомого липня, у парку Дружби народів пройде безпосередньо святкування Івана Купала за всіма традиціями, початок дійства о 18.00. Тут будуть і купальські обряди, і вогнище, і мавки з русалками, і народні майстри, і навіть «Купальський заплив».

Другого дня, восьмого липня, на тому ж місті, о 18.00 розпочнеться пінна вечірка «Вінок-party», яку організовують діджеї нічного клубу «Feride plaza». Обов'язковим дрес-кодом буде вінок. На вечірці обіцяють море розваг, конкурсів та розіграшів. Усі дійства носитимуть етнічний мотив.

Для створення вінка закупили 80 тисяч ромашок та п'ять тисяч троянд, загальна вага яких три тонни. Розробили також конструкцію-каркас з дерева та металу, яку можна збільшити у будь-який момент, аби розміри вінка задовольнили журі

Кульмінацією святкування буде третій день фестивалю, дев'яте липня, початок святкування о 18.00. Протягом дня працюватимуть ярмарки, проводитимуться майстер-класи. Увечері на вінничан та гостей міста чекає зірковий виступ, масовий танцювальний флеш-моб «Сальса руеда», підготовлений танцювальними студіями нашого міста. Та найголовніше – реєстрація представниками Книги рекордів України рекорду «Найбільший вінок».

Урочисте завершення фестивалю відбудеться о 22.00. На вас чекає святковий феєрверк та фаєр-шоу.

Обговорюємо разом
vn.20minut.ua/news/10201071

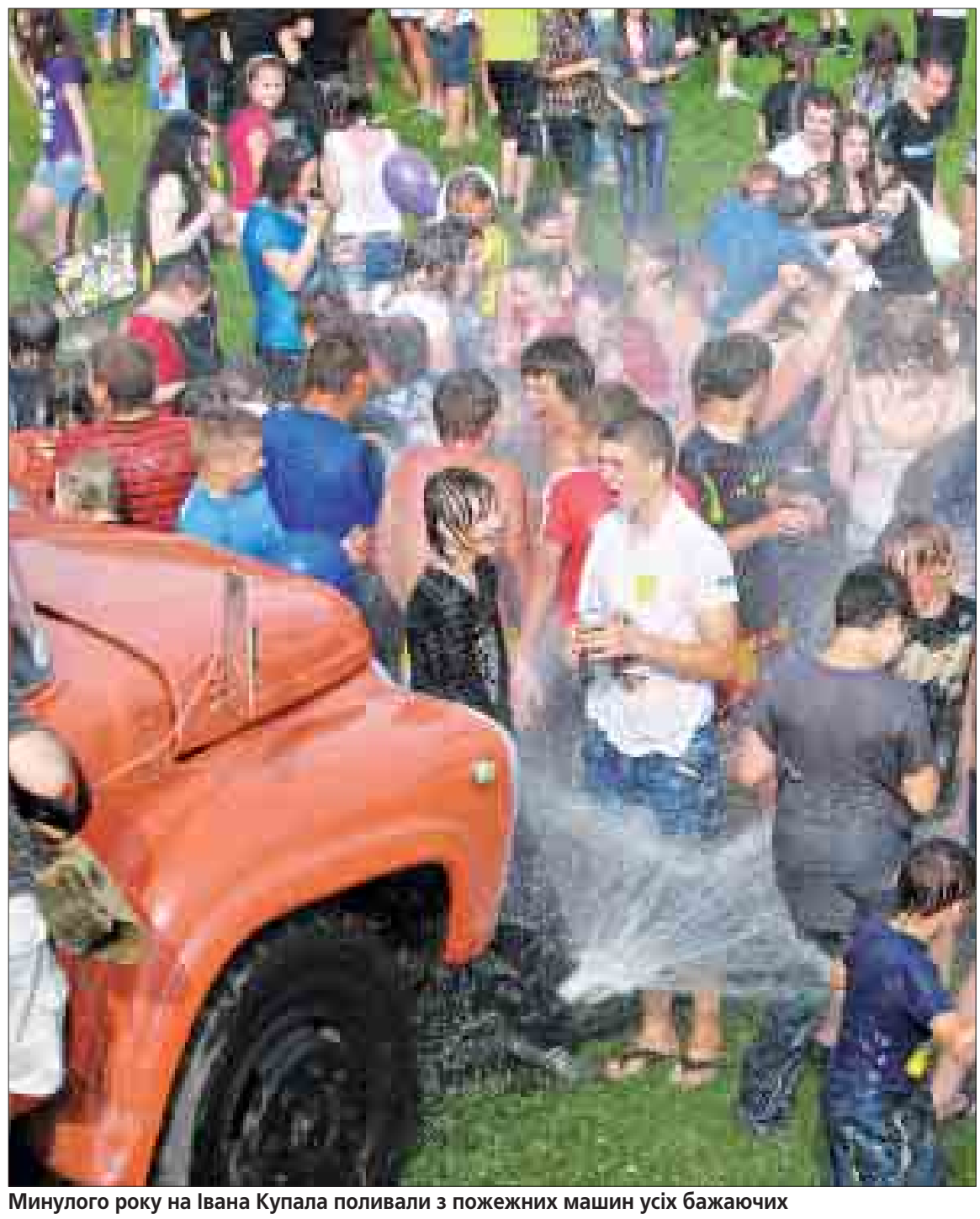

Минулого року на Івана Купала поливали з пожежних машин усіх бажаючих



Сергій Василюк поділиться з вінничанами музикою своєї душі

Завтра у нашому місті буде «Тінь Сонця»

Анна ГУМЕНЮК,
(093)9811000

До Вінниці завітає вокаліст гурту Сергій Василюк з сольною програмою. Концерт відбудеться у четвер, сьомого липня, у «Royal Pub» (пр. Коцюбинського, 39). Вхід: попередній продаж – 35 гривень, в день концерту – 40 гривень, поч. о 20.00.

Свою кар'єру співак почав ще 12 років тому. Саме тоді був створений гурт «Тінь Сонця». Команда активно гастролювала країною та випускала альбоми. Гурт неодноразово був учасником всеукраїнських фестивалів.

Минулого року голос гурту «Тінь Сонця» Сергій Василюк випустив сольну акустичну платівку – «Сховане обличчя». Назва альбому досить символічна. Адже ця музична збірка відкриє слухачеві матеріал, який Сергій довгий час не міг упорядкувати та видати, через роботу над своїм головним дітищем – гуртом «Тінь Сонця»

Сольний альбом музикант вирішив видати тому що, за його словами, деякі пісні краще звучать в акустиці і не зовсім відповідають нинішньому звучанню «Тіні Сонця».

– Більшість моїх акустичних пісень дуже дорогі мені, але надто тендітні для традиційного вже для нас харизматичного соціально-партіотичного року, – каже Сергій.

Багато пісень зі «Схованого обличчя» написані в далекій юності і сповнені ліризму. Водночас відкриють платівку нові композиції соціально-патріотичного характеру. Серед них відомі вже багатьом «Вишневий садок» та «У цьому полі синьому, як льон».

– Я потроху збираю матеріал на нову платівку, – каже Сергій. – Можливо, новий альбом буде присвячений творчості Кіплінга і саме його вірші, в українському перекладі Володимира Чернишенка, стануть основою для текстів. Є вже кілька готових композицій – «Лукканон», «Денні Дівер», «Шива і коникстрибунець» та ще кілька.

Дивіться відео
vn.20minut.ua/news/10201065

Смотрим на Винницу глазами молодых

Любители фотоискусства могут увидеть работы молодых фотографов в разных жанрах: портрет, уличная фотография, жанровая фотография, урбанистический пейзаж



– Вот посмотрите, это очень талантливый молодой фотограф. В его работах замечательно обыгран свет, – рассказывает о своем воспитаннике Олег Волощук (43, справа)

Екатерина РОПОТИЛОВА,
(063)9988271

Все желающие могут ознакомиться с работами молодых винницких фотохудожников до 30 июля. Вход на выставку свободный.

– Это первая подобная выставка в нашей библиотеке. Ее тема – «Винница глазами молодежи», – говорит заведующая библиотекой Светлана Плотникова. – Почему такая тема? Фотоискусство сейчас очень популярно среди молодежи и очень многие занимаются ним. Это гораздо проще, чем 20–30 лет назад. Купить хороший фотоаппарат при наличии финансов – не проблема. Тем для фотографий тоже полно. Жанров еще больше, но молодые фотографы, как правило, выбирают street photo – уличную фотографию.

На выставке представлено больше 30 работ восьми фотохудожников в разных жанрах: портрет, пейзаж, уличная фотография, жанровая фотография, урбанистический пейзаж. Такое разнообразие жанров, техник и стилей говорит о разносторонности вкусов и взглядов молодых фотохудожников.

Выставка организована благодаря Винницкому городскому клубу фотоискусства «Обрий» и при поддержке Областного союза фотохудожников Украины. Представителем от фотоклуба и непосредственным организатором выставки выступил фотограф Олег Волощук. Он тоже представлял на выставке свои фотоработы.

– Наш клуб очень рад приветствовать талантливых людей всех возрастов и профессий. Многие фотографы, представленные на выставке – члены клуба «Обрий», – говорит Олег Волощук.

Фотографии для проекта «Винница глазами молодежи», отбирались Олегом Волощуком на конкурсной основе, и любой желающий мог подать неограниченное количество фотографий.

– Мы планируем проводить выставки по мере возможности и поступления к нам фотоматериалов. Темы будущих выставок пока неизвестны, но это может быть приурочено к какому-либо празднику или событию. Мы даже можем сделать персональную выставку фоторабот какого-то фотографа. Фотохудожники по вопросам проведения выставок могут обращаться в библиотеку или в фотоклуб «Обрий», – рассказывает Светлана Плотникова.

– Планируем проводить подобные выставки регулярнее. Их темы пока неизвестны, но это может быть приурочено к какому-либо празднику или важному городскому событию, – говорит организатор выставки Светлана Плотникова

Выставка проходит до 30 июля в библиотеке для детей и юношества, угол улиц Скалецкого и Свердлова. Вход – свободный.

Більше фото
vn.20minut.ua/news/10201080

ДЛЯ ДОРОСЛИХ

КОНЦЕРТИ

Гурт «Продается Солнце»
концерт пройде у кафе-барі «Шериф», 8.07, вхід – 15 грн, поч. о 20.00

Гурт «Зарисовка»
концерт пройде у вагоні швейцарського трамвая, 8.07, проїзд становить 35 грн, у день концерту – 40 грн, деталі за тел.: (093)1992424

Сергій Василюк
концерт соліста гурту «Тінь Сонця», «Royal Pub» (пр. Коцюбинського, 39), 7.07, вхід: попередній продаж – 35 грн, в день концерту – 40 грн, поч. о 20.00, деталі за тел.: (098)996–08–00, (093) 154–16–22, (063)615–92–86

Подільський Вінок
етно-фестиваль, 7–9.07, міський парк Дружби народів, щодня з 18.00 до 22.00

Фестиваль «Ми за духовну Україну»
до 20.08, КЗ «Райдуга», поч. о 17.00:
«Україна – рідний край», концерт державного ансамблю пісні і танцю «Поділля» Вінницької обласної філармонії, 9.07
«Відкрий своє серце», концерт молодих українських виконавців, презентує Юрій Грицюк, 16.07
«Україна духовна», концерт дитячої церковної хорової капели під орудою Наталії Кремень, 30.07
Концерт зведеної чоловічої хорової капели під орудою протоієрея, настоятеля храму Стрітення Господня Сергія Віговського, 23.07
«Ми всі діти твої, Україно!», концерт національних спільнот Вінниці, 6.08
«Українські візерунки», гала-концерт фольклорних колективів, 20.08

Гурт Strong time
концерт, «Royal Pub» (пр. Коцюбинського, 39), щонеділі, поч. о 20.00, вхід: 25 грн, замовлення столиків: 55–40–65

ВЕЧІРКИ

Жіночий день
чоловічий стриптиз, розіграш коштовного призу, щосереди, «Європа», вхід: 35 грн, ж. – до 23.00 – безкоштовно

Солодкий четвер
незабутня strip-party в атмосфері ритму і жарких тіл, щочетверга, «Європа», вхід: 35 грн, ж. – до 23.00 – безкоштовно

Dj Юлия Солнечная
нічний клуб «Амагама», також грають: dj Andrew Sinnik, dj Steve V, dj Andrew Nagorny, голос ночі – MC Alex Popikoff, 6.07, вхід: з флаєром – 30 грн, без флаєра – 40 грн, замовлення флаєрів за тел.: (098)0222727, (098)3936934, (093)2349076

Hedkandi
Dj Tony Mad, dj Nail, dj OLD CD, MC Real-K, «Амагама», щосереди, вхід: ж. – 20 грн, до 23.00 – безкоштовно, ч. – 30 грн, зі студентським – 20 грн

Івана Купала паті
Dj Lokomotiv, dj Tony Marvel, MC DIESEL, «Спорт-Тайм», 7.07, вхід – 30 грн

Івана Купала
sexy go-go, dj 2RAL, dj Artem Temniy, dj Andrey Pavlov, MC Антон Пушкін, «Feride», 7.07, вхід: ж. – до 23.00 – безкоштовно, після – 30 грн, ч. – 50 грн

Feride party time
sexy go-go, dj 2RAL, dj Artem Temniy, dj Andrey Pavlov, MC Антон Пушкін, «Feride», 9.07, вхід: ж. – до 23.00 – безкоштовно, після – 30 грн, ч. – 50 грн

Fresh Monday
нічна прохолода після жарких днів, «Планета Мода-Бар» 11, 18, 25.07, вхід – безкоштовно

Нагая ночь
Dj Madis, dj Letskiy, MC SunСанич, «Планета Мода-Бар» 6, 13, 20, 27.07, вхід – безкоштовний усю ніч

На тижні святкуємо

6 липня – День працівників морського і річкового флоту. День Військово-морських сил Збройних сил України. День Військ Протиповітряної оборони України
10 липня – День рибалки
12 липня – День фотографа



R113996 R114000

20 ХВИЛИН
6 липня 2011 р.
№77 (1572)

Свідоцтво про державну реєстрацію друкованого засобу масової інформації серії ВЦ № 568 від 02.09.2004 р.
Видавець: ТОВ "Медіа Дім "РІА", Вінницька обл., Козятинський р-н, с. Пляхова, вул. Радянська, 2
Засновник: ТОВ "Телерадіокомпанія "Сьомий Континент", м. Вінниця, вул. Ширшова, 3а
Редакція може не поділяти думку авторів матеріалів

Адреса редакції: м. Вінниця, Хмельницьке шосе, 2-а, к. 61
Тел. (0432) 55-51-11
Головний редактор: Максим ЗОТОВ

Газета є членом Всесвітньої Газетної Асоціації

Редакція не несе відповідальності за зміст рекламних матеріалів. Передрук матеріалів видання повинен бути узгоджений з редакцією

Інформація для публікацій надається інформаційним агентством ТОВ "Видавництво "РІА"; код ЄДРПОУ 34095069; адреса: 21032, м.Вінниця вул. Ширшова, 3а; свідоцтво про державну реєстрацію інформаційного агентства як суб'єкта інформаційної діяльності серії КВ No.194-57Р від 12.08.2009 р.

Віддруковано в друкарні ТОВ "Прес Корпорейшн Лімітед", 21100, м. Вінниця, вул. Чехова, 12-а
Тел. (0432) 55-63-97, 55-63-98

Зам. наклад: 19 086 прим.

ПОДІЯ ТИЖНЯ

ІВАНА КУПАЛА!

Від Карпат до півночі Русі в ніч з шостого на сьоме липня всі святкують цей містичний, загадковий, але в той же час розгульний і веселий день Івана Купала. Нічний клуб «Європа» запрошує вас відсвяткувати купальське свято разом, шостого липня, початок о 22.00. В обрядових костюмах і з знаряддям боротьби з нечистю вхід – безкоштовний, без – 30 гривень.

Головними героями рослинного світу ставали в Іванів день лісові мавки та папороть, з якою повсюдно пов'язували перекази про скарби. З квіткою папороті, що розкривається всього на декілька митей опівночі на Іванів день, можна бачити всі скарби, як би глибоко в землі вони не знаходилися. Занурюйтеся в цю ніч у світ містики і веселощів! Пийте медовуху, стрибайте через вогнище, обливайтеся свяченою водою і, звичайно ж, шукайте квітку папороті!



ВИСТАВКИ

У ВИХОРІ КОСМІЧНИХ ВИДІНЬ

виставка картин Анатолія Задворного, до 1.08, музей ім. Коцюбинського, вул. І. Бевза, 15, щодня з 10.00 до 17.00

ВИСТАВКА ТВОРІВ МИСТЕЦТВА – 2011

живопис, графіка, скульптура, декоративно-прикладне мистецтво, Експоцентр Вінницької торгово-промислової палати, з 6.07 до 17.07, з 10.00 до 17.00

СПОРТ

ФУТБОЛ

Футбольний матч між командами «Нива» Вінниця та «Нафтяник-Укрнефть» Ахтирка. Відкриття сезону ігор чемпіонату України з футболу серед команд першої ліги. Місце проведення: Центральний міський стадіон «Локомотив». Початок змагань: 16 липня о 17.00

АВТОСЛАЛОМ

Спортивні змагання з фігурного водіння «Володар кілець». Четвертий етап чемпіонату України з автослалому. Місце проведення: автомобільний ринок на Старому Місті. Початок змагань дев'ятого липня, о 17.00

КОНЦЕРТИ



ГУРТ «ПРОДАЄТСЯ СОЛНЦЕ»
концерт пройде у кафе-барі «Шериф», 8.07, вхід – 15 грн, поч. о 20.00

СЕРГІЙ ВАСИЛЮК

концерт соліста гурту «Тінь Сонця», «Royal Pub» (пр. Коцюбинського, 39), 7.07, вхід: попередній продаж – 35 грн, в день концерту – 40 грн, поч. о 20.00, деталі за тел.: (098)996-08-00, (093)154-16-22, (063)615-92-86

ГУРТ «ЗАРИСОВКА»

концерт пройде у вагоні швейцарського трамвая, 8.07, проїзд становить 35 грн, у день концерту – 40 грн, деталі за тел.: (093)1992424

ДЛЯ ДІТЕЙ

ТАТР ЛЯЛЬОК

ІВАСИК-ТЕЛЕСИК

комедія для дітей від п'яти років, 9.07, поч. об 11.00

ТРИ МІХИ ХИТРОЩІВ

казкова історія для дітей від трьох років, 10.07, поч. об 11.00

СЕКЦІЇ

АНСАМБЛЬ БАЛЬНОГО ТАНЦЮ «ГРАЦІЯ»

проводить набір дівчаток (5–8 років) та хлопчиків (5–12 років), а також запрошує усіх бажаючих у групи хобі-класу: Flamenco-Fusion, бальні танці, Salsa, Jazz Modern & Contemporary Dance, тел.: (096)351–28–75, (063)159–19–49

БАЛЬНІ ТАНЦІ

набір дітей віком від п'яти років, а також молоді та дорослих оголошує клуб спортивного бального танцю «Натхнення», запис у групи на 2011 р. проходить щосереди та щоп'ятниці з 16.00, Будинок офіцерів (танцювальна зала), тел.: 8 (067)746–83–14

ФУТБОЛ

СДЮСШОР «Нива», тел.: 35–27–80



ХУДОЖНЯ ГІМНАСТИКА

заняття проходять у СЗОШ № 12 (зуп. Карла Маркса) – вт., чт. – поч. о 17.30, сб. – об 11.00, ПТУ № 15 (пр. Юності, 10/23) – вт., чт. – о 18.30, пт. – о 17.00, СЗОШ № 4 (вул. Гоголя) – вт., чт. – о 18.00, сб. – о 12.00, ВПУ № 7 (навпроти СЗОШ № 29) – вт., чт. – о 18.00, сб. – об 11.00, тренер Анна Миколаївна, тел.: 8 (097)766–95–78

СПОРТИВНА АКРОБАТИКА

художня гімнастика, веслування на байдарках, футбол, ДЮСШ «Темп», тел.: 53–97–76

БОКС

ДЮСШ «Орбіта», тел.: 35–32–80

КІНОТЕАТРИ

	СР 6	ЧТ 7	ПТ 8	СБ 9	НД 10	ПН 11	ВТ 12
	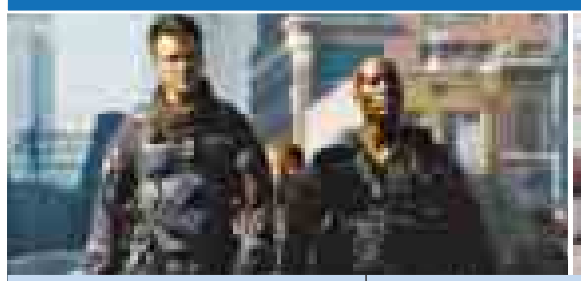		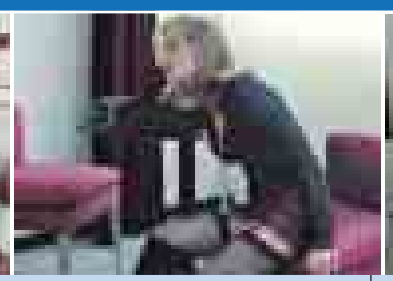				
МИР вул. Келецька, 45, тел.: 50-00-16 (автовідповідач), 46-00-16 (замовлення квитків)	**Тачки 2** 11.20, 15.20, 17.00, 19.20, 21.20 Мультфільм **Супер 8** 9.20, 13.20 Фентезі	**Пінгвіни містера Поппера** Час уточнюйте за тел.: 50-00-16 Комедія **Трансформери 3** Час уточнюйте за тел.: 50-00-16 Фентезі	**Супер 8** Час уточнюйте за тел.: 50-00-16 Фентезі **Тачки 2** Час уточнюйте за тел.: 50-00-16 Мультфільм	**Пінгвіни містера Поппера** Час уточнюйте за тел.: 50-00-16 Комедія **Трансформери 3** Час уточнюйте за тел.: 50-00-16 Фентезі	**Супер 8** Час уточнюйте за тел.: 50-00-16 Фентезі **Тачки 2** Час уточнюйте за тел.: 50-00-16 Мультфільм	**Трансформери 3** Час уточнюйте за тел.: 50-00-16 Фентезі **Пінгвіни містера Поппера** Час уточнюйте за тел.: 50-00-16 Комедія	**Супер 8** Час уточнюйте за тел.: 50-00-16 Фентезі **Тачки 2** Час уточнюйте за тел.: 50-00-16 Мультфільм
ІМ. КОЦЮБИНСЬКОГО вул. Соборна, 67, тел.: 52-59-78 (автовідповідач)	**Трансформери 3** 12.10, 14.40, 18.00, 21.15 Фентезі **Тачки 2** 10.00, 12.20, 15.10, 19.15, 21.30 Мультфільм	**Училка** Час уточнюйте за тел.: 52-59-78 Комедія **Супер 8** Час уточнюйте за тел.: 52-59-78 Фентезі	**Трансформери 3** Час уточнюйте за тел.: 52-59-78 Фентезі **Тачки 2** Час уточнюйте за тел.: 52-59-78 Мультфільм	**Училка** Час уточнюйте за тел.: 52-59-78 Комедія **Супер 8** Час уточнюйте за тел.: 52-59-78 Фентезі	**Трансформери 3** Час уточнюйте за тел.: 52-59-78 Фентезі **Тачки 2** Час уточнюйте за тел.: 52-59-78 Мультфільм	**Училка** Час уточнюйте за тел.: 52-59-78 Комедія **Супер 8** Час уточнюйте за тел.: 52-59-78 Фентезі	**Трансформери 3** Час уточнюйте за тел.: 52-59-78 Фентезі **Тачки 2** Час уточнюйте за тел.: 52-59-78 Мультфільм
РОДИНА вул. Козицького, 47, тел.: 35-04-97	**Панда кунг-фу 2** Час уточнюйте за тел.: 35-04-97 Мультфільм **Вінні та його друзі** Час уточнюйте за тел.: 35-04-97 Мультфільм	**Жінка та чоловіки** 20.00 Мелодрама **Особливі стосунки** 20.00 Мелодрама	**Вінні та його друзі** 10.00, 12.00, 14.00 Мультфільм **Особливі стосунки** 20.00 Мелодрама	**Вінні та його друзі** 10.00, 12.00, 14.00 Мультфільм **Пазл** 20.00 Комедія/драма	**Вінні та його друзі** 10.00, 12.00, 14.00 Мультфільм **Пазл** 20.00 Комедія/драма	**Вінні та його друзі** 10.00, 12.00, 14.00 Мультфільм **Пазл** 20.00 Комедія/драма	**Вінні та його друзі** 10.00, 12.00, 14.00 Мультфільм **Пазл** 20.00 Комедія/драма

Партію в теніс можна зіграти за 60 гривень

Починати займатися великим тенісом можна вже з чотирьох років.

СПОРТ » с. 24

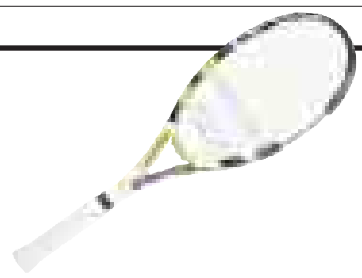

ГРОШІ



Редактор рубрики **Ольга ЛИТВЕНЮК** olga.litvenyuk@gmail.com

У липні гривні обіцяють відносну стабільність

Впродовж найближчих двох місяців національна валюта по відношенню до долара залишатиметься приблизно у сьогоднішньому ціновому коридорі. Цьому сприятиме сезонний фактор та політика Нацбанку

Вінничанам прогнозують на літо стабільну гривню, особливо по відношенню до долара. Прогнозований курс американської валюти на липень: 7,99–8,05 гривні. Сьогодні, у вінницьких обмінниках долар продають в середньому по 8,0 гривні, а купують по 9,98.

А от євро, через кризу в Греції і проблеми в деяких інших країнах Євросоюзу, прогнозують більші коливання. Причому в липні євро може подешевшати до позначки 11 гривень. Сьогодні євро банки в середньому купують за 11,45, а продають за 11,69.

Як прогнозують аналітики компанії X-Trade Brokers Ukraine, можливий діапазон коливання євро у липні – 10,90–11,70 грн/євро.

– Вартість долара і євро на міжнародному ринку в липні буде залежати від рівня інфляції в ключових економіках світу і рівня світового споживання, – каже експерт аналітичного департаменту X-Trade Brokers Ukraine Володимир Олексюк.

– Єдина валюта, ймовірно, буде перебувати нижче позначки $1,3800–1,4200 внаслідок загострення боргової кризи в єврозоні. Однак вирішення проблеми боргової кризи в периферійних країнах Євросоюзу буде сприяти зростанню вартості єдиної валюти до кінця поточного року до рівня $1,5000.

Але незалежно від поведінки пари євро/долар на міжнародному ринку, в українського Національного банку, за словами директора вінницької дирекції «Терра Банку» Леоніда Тимчука, достатньо резервів і інструментів, аби не допустити серйозного розкачування валютного ринку.

– Тому не думаю, що потрібно очікувати в цьому році серйозного подорожчання валюти, – каже він.

У той же час, експерти кажуть, що істотний тиск на курс гривні здійснює загальний зовнішній борг України. Особливо «короткостроковий», який у поточному році збільшився на 1,7 млрд дол. – до 51,0 млрд дол.

На даний час державний борг становить 85% від ВВП – 117,3 млрд дол. При цьому значну частину в ньому займають торгові кредити і корпоративний борг, рефінансовані і пролонговані під час кризи.

Тим не менше, на думку аналітиків X-Trade, вірогідність девальвації гривні в поточному році низька, незважаючи на випереджаюче зростання імпорту, в порівнянні з результатами першого кварталу 2011 року та високий рівень інфляції – 11% у річному вираженні.

Стабільності національної валюти має посприяти рішення Нацбанку про зниження ліміту загальної довгої відкритої валютної позиції банків з 20% до 5%. У такий спосіб регулятор посилює контроль за валютними операціями банків, припиняючи спекулятивні операції і тим самим отримує ще один додатковий інструмент регулювання курсової ситуації.

Фактично Нацбанк забирає з ринку зайву ліквідність у випадку коливань в більше ніж 2% (7,95–8,00 грн/долар). Це теоретично має утримувати курс у визначених Державним бюджетом рамках.

У той же час, за словами керівника інформаційно-аналітичного центру Forex Club Миколи Івченка, у подальшому діапазон коливання курсу гривні може розширитися до 5%. На його думку, практична реалізація більш гнучкого валютного курсу може розпочатися восени-взимку, «коли буде вирішене питання співпраці України з Міжнародним валютним фондом і стануть зрозумілішими перспективи світової та регіональних економік».



За прогнозами аналітиків, гривня по відношенню до долара, утримається в діапазоні: 7,99–8,05 гривні. А от курс європейської валюти протягом цього місяця може коливатися в більшому діапазоні – 10,90–11,70 грн/євро

СПІЛЬНОТА ПП



● Я підприємець. Маю касовий апарат, чи повинен я кожну покупку одночасно із друкуванням чека записувати в книгу обліку доходів та витрат?

Обов'язок підприємця вести Книгу обліку доходів і витрат і мати підтверджуючі документи на товар визначена п. 177.10 ст. 177 Податкового кодексу (ПК). Цим же пунктом передбачено, що форму Книги та порядок її ведення визначає центральний орган ДПС.

24 грудня 2010 ДПАУ наказом №1025 затвердила Порядок ведення Книги обліку доходів і витрат, яку ведуть фізичні особи – підприємці, крім осіб, які обрали спрощену систему оподаткування, та фізичні особи, які здійснюють незалежну професійну діяльність. 30 грудня цей наказ уже був зареєстрований в Мін'юсті (під №1425/18720).

Порядком не передбачена можливість ведення Книги в електронному вигляді. Чомусь податківці вирішили загнати всіх підприємців в «кам'яний вік» і змусити письмово фіксувати на папері продаж кожного товару за готівку. І це при тому, що продаж кожного товару одночасно повинен бути проведений через реєстратор розрахункових операцій.

Порядок ведення Книги зобов'язує відобразити у гр. 2 вартість товарних запасів (сировини, матеріалів тощо) на початок звітного року, виходячи з ціни придбання. У кінці року підприємцю знову доведеться підрахувати вартість товарних залишків і відобразити їх у гр. 11 Книги. Періодично відображати в Книзі вартість товарних запасів не потрібно. Тепер Книги обліку повинні вести не тільки підприємці, але і їх наймані працівники, що здійснюють операції за готівковий розрахунок. Спілка підприємців «Стіна» ініціює громадську кампанію по відміні даного наказу ДПА та запрошує всіх підприємців приєднатися, тел.: 69–23–16.

Середній курс продажу готівкового долара в банках Вінниці

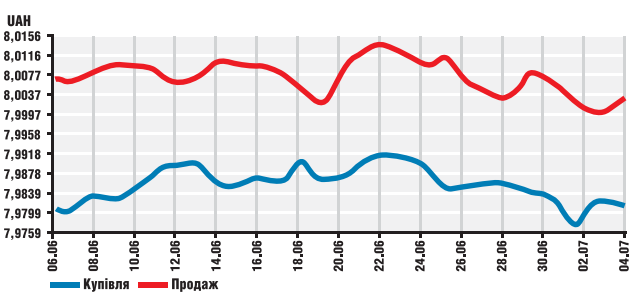

Курс євро/долар на міжнародному ринку



Хто і скільки обіцяє інвесторам

Прибутковість інструментів зі змінною дохідністю з початку року (на 3.06.2011)

Інструменти	Дохідність, %
Фонди акцій	від -23,39 до 27,77
Фонди облігацій	від -27,08 до 25,34
Фонди нерухомості	від -11,55 до 7,45
Дивідендні фонди(на 20.05-3.06.2011)	від 3,332 до 20,10
Фонди грошового ринку	від -9,56 до 16,11
Відкриті диверсифіковані ПІФи	від -50,8 до 19,01
Інтервальні диверсифіковані ПІФи	від -17,55 до 20,03
НПФ (на 1.01.2011)	від 9 до 22
Накопичувальне страхування життя (за 2010)*	від 7 до 18
Індекс ПФТС (на 3.06.2011)	-3,4
Зростання світових цін на золото	8,9
Зростання курсу золота НБУ	11,6

* Розраховується раз на рік, річних

Середні депозитні ставки по вкладах населення, річних, %

термін, міс.	UAH	USD	EURO
3	14	7,5	5
6	16	8,25	6
2	18	9,5	7

Аграріям не вистачає елеваторів на півмільйона тонн зерна

Голова Вінницької обласної державної адміністрації Микола Джига оцінює потребу сільськогосподарських виробників області в потужностях зі зберігання зернових та олійних культур у 500 тис. тонн.

Про це він заявив на нараді з питань розвитку агропромислового комплексу Вінницької області.

– Нам необхідно збільшити потужність зерносховищ на 500 тис. тонн. Це дасть можливість довести ємність елеваторного господарства області до 2,2 млн тонн, а валовий збір зернових до чотирьох мільйонів тонн, – сказав губернатор.

Джига каже, що при цьому наявна мережа елеваторів на території Вінницької області не забезпечує необхідну якість зберігання зерна, а свої послуги пропонують за завищеною вартістю.

– За зберігання однієї тонни зерна аграрії змушені платити більш ніж 20 гривень на місяць. І часто для них це непід'ємна ціна. Тому назріла необхідність будівництва сучасних елеваторів, – сказав він.

В області запланована реалізація 18 інвестиційних проектів з будівництва елеваторів, які забезпечать додаткові потужності зі зберігання зернових та олійних культур в обсязі 400 тис. тонн.



36,6

Редактор рубрики **Олег ЛЕВАДНИЙ** Levadny.Oleg@gmail.com



Три напитка от жары

В жаркую погоду, вроде той, что за окном, самое громкое требование потеющего организма – пить! Потому что без воды, как говаривал один киношный персонаж – «никуды». Но если пить, то желательно знать – что?

Олег ЛЕВАДНЫЙ,
(068)2123180, LEVADNY.OLEG@GMAIL.COM

С потом в сутки из организма уходит в среднем около двух литров влаги. Впрочем, может и до четырех дойти, если на жаре, да еще и физическая нагрузка. И бесследно для человека это не проходит.

Если организм теряет в сутки литр жидкости – он просто страдает от жажды. Если два – снижается умственная активность, три – кружится голова. После потери четырех литров – может случиться сердечный приступ... Потому нужно что делать? Правильно – восполнять потерю жидкости.



Классика борьбы с жарой

Считается, что лучшее средство для утоления жажды – чай. Без разницы – холодный, горячий или чуть теплый. Черный или зеленый. Хотя, в зеленом чае высокое содержание витамина Р, который хорошо влияет на сосуды. Впрочем, у черного свои бонусы – он лучше тонизирует за счет кофеина.

Но!

Фтористые соединения зеленого чая могут снижать плотность костей, так что особо им увлекаться не стоит. Чай каркаде может снижать артериальное давление, так что он не для гипотоников. Мятный чай может не самым лучшим образом сказаться на мужском темпераменте, а у женщин провоцирует рост волос на тех местах, откуда они их всеми силами пытаются удалить. Только не надо сразу бежать с упаковкой мятного чая к мусорке – пару чашек в день погоды не делают вообще.



Дешево и конкретно

Минералка – самый дешевый и распространенный напиток. Она и освежает, и усталость снимает, и жажду утоляет. Самая лучшая минералка на жаре – слегка подсоленная. А можно и простую газированную – углекислота вызывает усиленную выработку слюны и жажда гораздо быстрее проходит, чем когда пить, к примеру, простую воду.

Но!

Если есть проблемы с желудочно-кишечным трактом, вроде гастритов, колитов или язвенной болезни – от газировки лучше отказаться. Она сильно раздражает слизистую, а это может обернуться обострением. К тому же стоит внимательнее отнестись к минеральному составу – вода с минерализацией больше 10 г/л уже не питье, а лекарство. И применяется только по назначению врача. Впрочем, любая минералка так принимается, но только кто ж смотрит, к примеру, что одна вода – для людей с пониженной кислотностью желудка, другая – для людей с больной печенью... И так далее. Минералка и все, нечего людям в жару голову глупостями забивать.



То, что предки завещали

Как писал в XVIII веке секретарь антиохийского патриарха Макария: «В России люди пьют квас вместо воды, а посему никогда не болеют болезнями, от дурной воды происходящими». Он знал, что писал. Квас действительно обладает бактерицидными свойствами: холерные вибрионы и тифозные палочки в нем погибают за двадцать минут. Он прекрасно утоляет жажду, в нем полно аминокислот, он способствует пищеварению и улучшает работу нервной системы. Он сытен, в конце концов.

Но!

Всеми этими замечательными свойствами обладает только «живой», настоящий квас. К той дряни, которую у нас часто продают под этим названием, состоящей из разведенной непонятной химии «с вкусом натурального кваса» это не относится. К тому же в состав этой кисло-сладкой бурды входят куча различных красителей, подсластителей и прочих сахарозаменителей, которые только усиливают жажду.

КОММЕНТАРИЙ ЭКСПЕРТА



Валентин Фищук (50)

главный врач Винницкой городской станции скорой помощи

– Лучшая профилактика при жаре – водный режим. Неограниченный. Лучше всего выпивать стакан несладкой и негазированной минеральной воды каждый час. Лучше всего не из холодильника, а комнатной температуры. И избегать прямых солнечных лучей.

Если все же человек получил солнечный или тепловой удар, прежде всего – обливание холодной водой, холодные компрессы на голову, руки, ноги. И если тепловой удар осложнился проявлениями других заболеваний, то, желательно, обратиться к врачу или вызвать скорую.

БЕЗПЕКА ХАРЧУВАННЯ

«Женский витамин»

Клубника – одна из самых вкусных ягод. Но вот по полезности лидером она никогда не считалась. И напрасно.

Сладкая кислота

● Выяснилось, что природа наделила клубнику одной очень редкой и крайне полезной органической кислотой – эллагиновой. Главным источником этого вещества всегда считались малина и ежевика, находили его ещё в клюкве, гранате и некоторых орехах. Но, как оказалось, больше всего этой кислоты мы получаем из клубники и малины. Чем же она так полезна? Было доказано, что эллагиновая кислота препятствует развитию рака груди, пищевода, кожи, толстого кишечника, простаты и поджелудочной железы.

«Женская радость»

● Источником такого важнейшего женского витамина, как фолиевая кислота является клубника, 100 г которой содержат более 13% его дневной потребности. Женским витамин называют потому, что он очень нужен будущей матери – он обеспечивает хороший старт для развития плода, снижает риск развития заячьей губы, волчьей пасти и других врождённых уродств. Фолиевая кислота вместе с витаминами группы В защищает сосуды от атеросклероза. Клубника – вообще универсальное средство для сосудов и сердца.





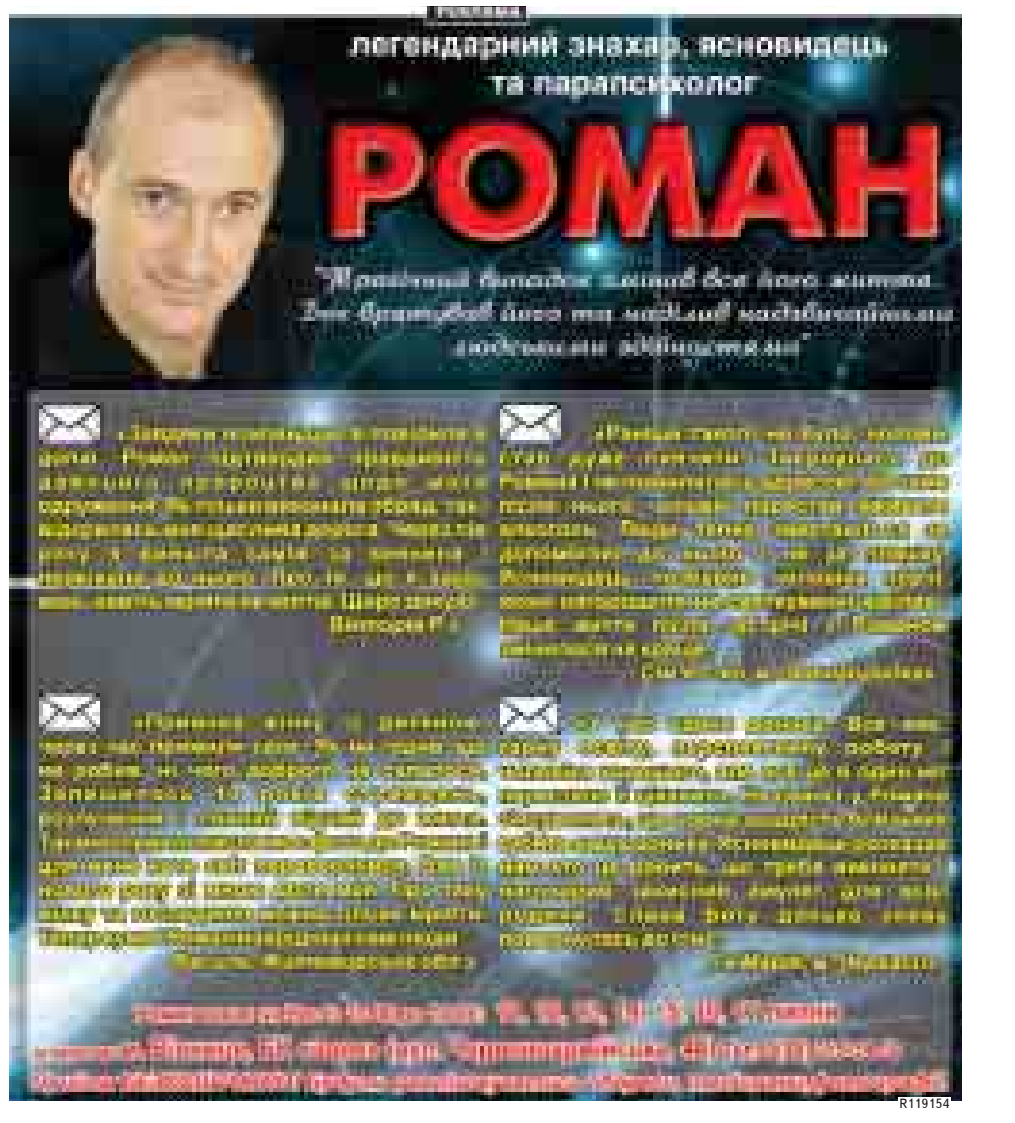









Операция «антиклещ»

Сезон охоты за нашей кровушкой клещи закроют лишь в октябре. Что же нужно делать, чтобы с этим охотником не встретиться

Олег ЛЕВАДНЫЙ,
(068)2123180, LEVADNY.OLEG@GMAIL.COM

То, что клещи переносят массу болезней – знают все. Для Винницкой области наиболее характерна болезнь Лайма. Риск «подцепить» ее напрямую зависит от того, сколько времени человек отводит для трапезы присосавшегося клеща.

Так что если этого паразита с себя сразу снять, то и риск минимален. И, как говорят в страшных американских фильмах, чтобы врага победить, его нужно знать в лицо. Итак – вот он звериный оскал иксодового клеща.



Когда они опаснее всего

В теории, клеща можно подцепить круглый год. Но если летом это можно сделать, просто прогулявшись по парку, где на тебя он радостно свалится с дерева, то зимой еще нужно заповедные места знать. Вроде подвалов, канализаций и прочих мест экстремального туризма для любителей отдохнуть от постоянного места жительства. Для всех остальных самое опасное время – с мая по октябрь. То есть как раз тогда, когда на природе шашлык самый вкусный, солнце ласковое, травка нежная, а в ней клещи... общительные.

На человека и прочих теплокровных животин нападают только взрослые клещи, которые живут такой полнокровной жизнью приблизительно год. Запах своей потенциальной жертвы они слышат за десятки метров, после чего охота и обед, который, если не прервать принудительно, может затянуться на время от трех до шести дней. За это время клещ выпивает крови в 100 раз больше своего веса и увеличивается в размерах до сантиметра. После чего, сыто рыгнув, отпадает. Самки начинают откладывать яйца (от полутора до двух с половиной тысяч штук), а самцы просто отворачиваются к стенке и храпят.

Клещи ходят в гости

Самое замечательное, что даже если человек никуда по маевкам не шастает, на пляж не выходит и сквозь кусты не ломится, шанс заполучить клеща он тоже имеет. К примеру, в дом его может принести на шерсти любимый котяра или на штанах гости, не брезгующие выходами на свежий воздух. Клещ, конечно, как порядочный гость не начнет сразу на всех кидаться, но потом, когда оклемается, может к кому-нибудь и присосаться.

Так что если в процессе вычесывания любимой животины, на нем обнаружился бесхозный клещ, его нужно уничтожить. Если дома – залить кипяточком, если на природе – можно организовать вампиру аутодафе на костре...

Вампиру ёлка не страшна

Есть мнение, что в хвойных лесах клещи не водятся, так что отдыхать там, в этом плане, безопасно – мол, запах хвои отпугивает клещей. Так что можно хвойные ветки домой приносить как защиту от клещей. Это верно только частично – хвойные леса клещи действительно, недолюбливают – травы практически нет, воздух сухой... Им больше импонируют влажные места с высокой и густой травой, кусты. А вот на запах хвои им глубоко плевать с высоты самого рослого кустика, так что пугать их еловыми веточками можно с тем же успехом, что и ёжика голой... Ну да ёжики в курсе, луганные.

Впрочем, отпугнуть клещей все же можно. Химию их нежный организм переносит так же плохо, как и наш, но, в отличие от людей, эти разумные иксодовые насекомые предпочитают держаться от этой дряни подальше.

Химия от клеща

РЕПЕЛЛЕНТЫ
Они же отпугиватели. Клеща они не убьют, но вы ему станете не интересны. Выпускаются в виде спреев, кремов, карандашей
- «Бибан»
- «ДЭФИ – Тайга»
- «Офф! Экстрим»
- «Гардекс аэрозоль экстрим»
- «Галл – РЭТ»
- «Гал – РЭТ-кл»
- «Дэта-ВОККО»
- «Рефтамид максимум»

Для защиты детей разработаны препараты с пониженным содержанием репеллента – это кремы «Фталар» и «Эфкалат», одеколоны «Пихтал», «Эвитал», средство «Камарант».
Для детей от 3-х лет
крем «Офф–детский» и «Бибангель».

АКАРИЦИДНЫЕ
Убийцы клещей. Они, благодаря нервно-паралитическим веществам, оглушают клеща, он отпадает и умирает. Одна беда – их на кожу наносить нельзя – только на одежду.
- «Претикс»*
- «Рефтамид таежный»
- «Пикник-Антиклещ»
- «Гардекс аэрозоль экстрим»
- «Торнадо-Антиклещ»
- «Фумитокс-антиклещ»
- «Гардекс-антиклещ»
- «Перманон» (перметрин 0,55%).

*«Претикс» – карандаш. Все остальные – аэрозоли.

ИНСЕКТИЦИДНО-РЕПЕЛЛЕНТНЫЕ
И отпугивают, и убивают. Считается, что это – 100% защита. Самые популярные – аэрозоли:
- «Кра-реп» (Россия)
- «Москитол-антиклещ» (Франция)

КОММЕНТАРИЙ ЭКСПЕРТА

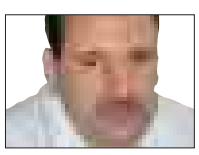

Степан Томин (45)
заведующий эпидемиологическим отделом Винницкой областной СЭС

– Иксодовые клещи являются переносчиками нескольких инфекционных заболеваний – клещевой энцефалит, болезнь Лайма, и марсельская горячка. Для нас актуальна практически только болезнь Лайма – природных очагов остальных инфекций у нас нет. Сезонность болезни Лайма соответствует биологической активности клещей – с мая по сентябрь. Так что в основном заболевают люди, которые отдыхают на природе, в парках – у них наибольший риск встретиться с клещом. За апрель-май этого года в области есть семь зарегистрированных случаев болезни Лайма, из них четыре подтвержденные лабораторно.

ЕНТЕРОСГЕЛЬ -
КРАСА І ЗДОРОВ'Я – ЦЕ ПРОСТО!

КРЕОМА-ФАРМ
www.kreoma.com.ua





Будь природнім, позбався зайвого



«Краса – страшна сила!» Мабуть, кожна жінка знає цей напівіронічний вислів, що став популярним завдяки яскравій і талановитій людині – Фаїні Раневській. І майже кожна жінка готова на все, щоб цією силою володіти. ***При цьому, на жаль, часто забувається, що зовнішня краса починається... зсередини. Стан шкіри, волосся, нігтів віддзеркалює загальний стан організму.*** Шлаки і токсини, накопичені внаслідок споживання «нездорової» їжі, неконтрольованого вживання ліків та шкідливих звичок, перевантажують органи виведення – печінку та нирки, а наслідки цього можуть з'явитися ззовні, наприклад, на шкірі (сухість, подразнення, алергічні прояви), погіршити стан волосся (тьмяність і ламкість) та нігтів, які втрачають привабливий вигляд. Косметичні засоби у таких випадках мають лише тимчасовий і скоріше «маскувальний» ефект – допомагають приховати дефекти шкіри, поліпшити загальний вигляд зачіски, а лак для нігтів – зробити привабливішими руки. І все ж, справжня витонченість і краса не можуть існувати окремо від здоров'я.

Щоб його зберегти або відновити, регулярного прийому вітамінів та «здорового» харчування може бути недостатньо. ***Позбавити організм «вантажу» шкідливих речовин допоможе препарат Ентеросгель, який, по суті, виконує в організмі функцію додаткового органу виведення шлаків. Препарат зв'язує і виводить токсичні речовини та патогенні мікроби, але вітаміни, мікроелементи та нормальну мікрофлору, що сприяють збереженню здоров'я, Ентеросгель з організму не виводить. При цьому Ентеросгель не ушкоджує слизову оболонку кишечника, не накопичується в організмі та практично не має протипоказань та побічної дії.***

Внаслідок детоксикації, покращується робота всього організму в цілому – знижується рівень холестерину в крові, усуваються прояви алергії, дисбактеріозу кишечника, поліпшуються функції внутрішніх органів та імунної системи. А результат такого очищення зсередини швидко стає помітним і зовні – шкіра, волосся та нігті набувають здорового, свіжого вигляду, а їхня власниця сяє молодістю і здоров'ям.

Тож якщо ви незадоволені своїм зовнішнім виглядом – не варто покладатися лише на косметичні засоби. Передусім згадайте, що зовнішня краса починається зсередини. І Ентеросгель допоможе вам мати справжню красу та здоров'я!

Доктор Гель

www.enterosgel.com.ua
0-800-301-911
телефон гарячої лінії
Всі дзвінки зі стаціонарних телефонів в межах України – безкоштовно
Р. св. № UA/4415/02/01 МОЗ від 23.11.2007 р.

R115284

Реклама — лікарський засіб. Перед застосуванням ознайомтесь з інструкцією та проконсультуйтесь з лікарем. Виробник: ПрАТ «ЕОФ «КРЕОМА-ФАРМ». Зберігати в місцях, недоступних для дітей.

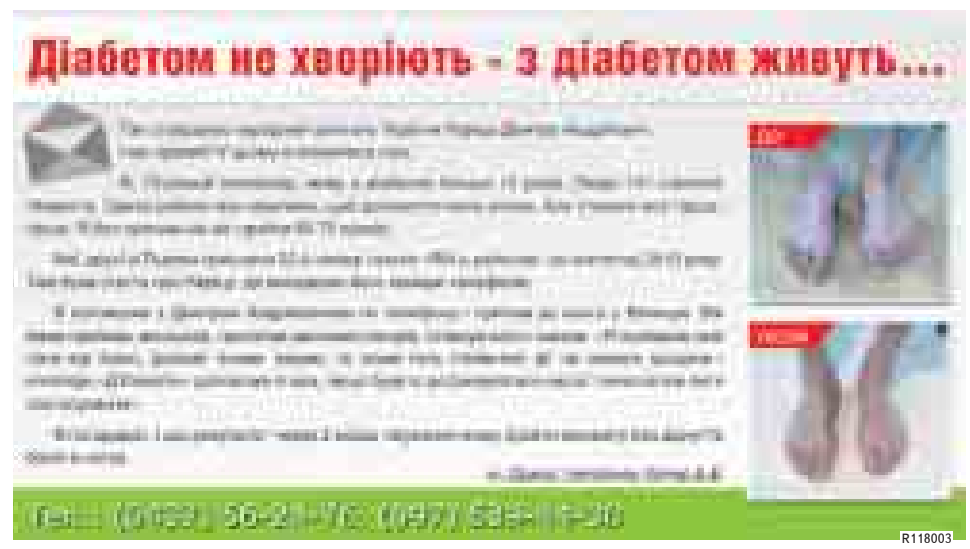

R118003



R101820



СПОРТ

Редактор рубрики **Денис ВОЛОШИН** denis.voloshin@gmail.com



У липні гривні обіцяють стабільність

Впродовж найближчих двох місяців національна валюта по відношенню до долара залишатиметься приблизно у сьогоднішньому ціновому коридорі.

ГРОШІ » с. 21

Партію в теніс можна зіграти за 60 гривень

Починати займатися великим тенісом можна з чотирьох років. Якщо хочете стати професійним спортсменом — готуйтеся витратити за спорядження десять тисяч гривень. Якщо ж просто ракеткою помахати — можна інвентар в оренду брати

Денис ВОЛОШИН,
(096)4310364, DENIS.VOLOSHIN@GMAIL.COM

Чомусь вважається, що великий теніс — спорт аристократії. Не тільки тому, що не з дешевих. Якось так склалося, що у нашій країни у дворах хлопці грають у футбол, а не ракетками махають. Проте сходити на корт раз-два на тиждень — зовсім недорого. Тим паче, що у Вінниці кортів достатньо.

Взимку грати дорого

— У нашому місті досить великий вибір кортів, які можна орендувати для ігор, — розповідає тренер по великому тенісу Олексій Семенов. — Корти є у центральному парку імені Горького. Є корти у парку Дружби народів, що біля Вишенського озера. Також можна грати на території санаторію Військово-повітряних сил України, є свої корти і на «Колосі». Нещодавно зробили корти на пляжі «Хімік», там штучне трав'яне покриття, грати зручно. Є і кілька кортів, на яких теж можна грати, один такий знаходиться по дорозі в Агрономічне. Ще у міліції свої є, але туди тільки своїх і пускають.

Ціни за годину гри досить демократичні. Особливо, якщо враховувати, що з партнером навпіл платити будете. Тип покриття можете обирати за власним смаком.

— Ціна за годину гри по всьому місту приблизно однакова, — каже Олексій Семенов. — Вона залежить від покриття корту та його якості. В середньому від 40 до 60 гривень, і можете грати цілу годину. Це влітку, тому що ціни також залежать від пори року. Грати взимку набагато дорожче — від 100 до 150 гривень за годину. Ціни кажу в середньому, можуть відрізнятися як в більший, так і в менший бік.

В тенісі ногу не зламаєш

Займатися великим тенісом можна з раннього дитинства. Головне — бажання та партнери для гри.

— Починати грати можна взагалі з чотирьох років, — каже Олексій. — Але для цього потрібна група дітей, щоб були і суперники. На перших тренуваннях діти все одно не будуть одразу грати у теніс. Спочатку усіх вчать як правильно рухатися, як правильно відбивати м'яч, та іншим основам спорту. Вже потім починаються ігри. Можна вчитися і самому, але, мені здається, що таким шляхом довше будете шукати правильні рухи та прийоми. Для початку можна займатися і на невеликому корті, навіть у приміщенні.

— Теніс не більш травматичний, ніж інші види спорту, — додає Олексій Семенов. — Якщо людина не вміє рухатися, то вона й при звичайній ході може собі ногу вивихнути. А знаючи основи цього спорту, вміючи правильно зустрічати м'яч та рухатися по корту, травм можна уникнути. Головне — гарну реакцію та координацію рухів мати.

Чого від вас потрібно буде найбільше, не беручи до увагу терпіння, так це грошей. Власний інвентар вам обійдеться в середньому в чотири тисячі гривень. Але можна й на кортах в оренду брати все необхідне, окрім взуття.

Цей вид спорту не з дешевих

— Взагалі великий теніс — спорт не з дешевих, — розповідає Олексій Семенов. — Хоча і тут все залежить від того, яку ціль перед собою ставить людина. Щоб зібрати гравця на змагання, я маю на увазі спеціальний одяг, взуття, ракетку, м'ячі і дрібниці різні, потрібно близько десяти тисяч гривень. Але це для професійних гравців. Якщо ви просто любитель, або ж хочете тільки спробувати, то вам для початку можна просто в оренду прямо на кортах брати ракетки та м'яч. Одна з головних вимог до взуття — воно повинно бути з плоскою підошвою, тоді краще зчеплення з кортом. Одяг — легкий та просторий, щоб не сковував рухів. Більш менш якісне взуття для тенісу можна придбати за 600—700 гривень. Професійне — 1600—1800 гривень. Також вам потрібна буде ракетка. Тут варіантів дуже багато. В спортивних магазинах досить великий діапазон цін. Можна придбати ракетку за 300 гривень, а можна за 3000. Для любителя я б порадив шукати якісну ракетку, що коштує близько 1600 гривень, це середня ціна за річ, що прослужить вам довго та надійно. Можна спробувати знайти ракетку, що була у користуванні. За 1000 можна купити якісну, якщо користувалися обережно.

Щоб грати у великий теніс, особливих фізичних показників не потрібно. Головне – вміти швидко думати, та не перенапружувати тіло. Удари мають бути плавні. На початку проблеми бувають у тих, хто займався силовими видами спорту



— У великому тенісі головне — щоб голова швидко думала, — каже інструктор Анатолій Кузьмін (51)

СПІЛЬНОТА СПОРТ

Другий серед дев'ятнадцяти

● Вінницький бодібілдер Василь Храбан виборов срібну нагороду на міжнародних змаганнях з бодібілдингу.
Усього у Василя було вісімнадцять противників, але усіх обійти він не зміг. Судді відали Василю срібну нагороду змагань. Турнір проходив у Білорусії в місті Орша.

«Нива» програла динамівцям

● Вінницький дитячий футбольний клуб «Нива», в якому грають хлопці 2002—2004 років народження, у фіналі міжнародних змагань поступився київському «Динамо».
Це вже третя зустріч «нивівців» з ними за цей рік. У першій грі наші хлопці виграли, у другій зіграли внічию.
Міжнародний футбольний турнір серед юнаків «Оболонь-2011» проходив усімнадцяте. Вінницькі футболісти впевнено дійшли до фіналу, але на перемогу сил вже не вистачило. За весь матч наша команда зробила лише дві заміни, в той час, коли суперник гравців змінював постійно. Перший тайм для «нивівців» був розгромним — 4:0 на користь «Динамо». Але у другому команда показала характер, та забила два голи. Зустріч завершилася з рахунком 4:2 на користь «Динамо».

Випуск №26 (703)

Звичайні оригінальні популярні задачі. У кожній з них чорного короля захищає одна чорна фігура, крім задачі, у якій в обороні бере участь і чорний пішак. Не так просто відшукати перший правильний хід рішення, який ставить суперника у безвихідне становище. Знайдіть цікаві маневри чорних і білих фігур.

Задача №973-976
М. Пархоменко (м. Вінниця)
(Друкується вперше)



Мат за два ходи

ПЕРЕВІРТЕ РОЗВ'ЯЗОК:
RIA №26 (1025) 29.06.2011 р.
Задача №971
1.Крa1! a2 2.Кc5+! Крa3 3.Ф:b7! a4
4.Kb3! ab3: 5.Фe4! b2x.
Задача №973
1.Cd6! g6 2.Фg1! g5 3.Ch2 g4
4.Фd4! g3 5.Cg1 g2x.

М. Пархоменко





Платна дорога через Вінниччину

Через Вінницьку область проляже одна з платних нових доріг. Але це станеться років через десять.

АВТО » с. 29



ШОПІНГ

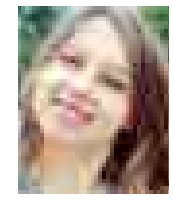

Редактор рубрики **Галина ХОМУЛЯК** galina.homulyak@gmail.com

Чемоданний настрій

Перед поїздкою на море варто потурбуватися про безпеку багажу. Аби він доїхав до місця призначення весь, цілий і неушкоджений — вибирати валізу слід дуже ретельно

Сучасний ринок пропонує широкий вибір валіз різноманітної форми, розміру, кольору та якості. Та головний з цих критеріїв — якість. Вона залежить від бренду виробника та матеріалів, з яких виготовляють валізи.

Якщо ви шукаєте останній, то зверніть увагу в першу чергу на матеріал. Валізи, виготовлені з водовідштовхувальної тканини, проте останнім часом в моду входять валізи з пластмаси. Вони яскраві, можуть бути будь-якого кольору. Проте їх недолік — недовгий термін використання. Хто часто подорожує, знає — багаж особливо в аеропортах не жаліють, валізи падають, а пластмаса крихка.

За останні роки були розроблені додаткові засоби для перевезення багажу. Зокрема з'явились портлети — для костюмів та суконь, дорожні косметички — спеціальні сумки для усіх косметичних засобів. Валізи розрізняються за об'ємом — найбільші вміщують від ста до ста двадцяти літрів.

З останніх новинок розробники дорожніх сумок винайшли рюкзак, який можна одночасно везти на спеціальних колесах за ручку та нести на плечах, як завжди. В ньому передбачене спеціальне відділення для ноутбука з м'якими стінками.

Єдина фірма, що має контракт з митницею — Carlton. Усі замки цих валіз з кодом і на замку, який можуть відкрити лише працівники митниці, а це в певній мірі гарантує, що ваш багаж залишиться у безпеці.

КОМЕНТАР ЕКСПЕРТА



Вікторія Пуришкіна (33)
продавець-консультант

– Ми працюємо з трьома вже перевіреними фірмами, це Carlton, Caterpillar та Saxoline. Перша фірма виготовляє свою продукцію у Англії. На усю фурнітуру, замки, ручки тощо, виробник дає гарантію, що діє сім років. За двадцять років, що ми працюємо з цією фірмою, нам давали валізи на ремонт усього двічі – вони відвозилися у Київ, де їх безкоштовно перешивали та ремонтували. Їх вартість – великих розмірів: 1100–1200 гривень, середніх розмірів 700–800 гривень. Найбільший попит – в кінці зими, на початку літа, та у серпні, коли батьки купують дітям–студентам валізи для продуктів та речей.

Що влізе у валізу

Якщо ви вибрали найкращий варіант з валізою та купили її, тепер залишилось її упакувати. Ось кілька варіантів того, що може вмістити в себе велика валіза ємністю понад сто літрів.

Для ділової подорожі варто пакувати ноутбук, потрібні папери, книги та діловий костюм.

Для відпочинку на морі може знадобитися ціла валіза допоміжних засобів, надувні матраци та рятувальні жилети, бадмінтон, парасолька, м'яч…

Якщо вам не потрібні речі, а потрібне спілкування – не забудьте свого найкращого друга, в літак не візьмуть, а от на потяг зайцем – можливо.

Великий чемодан вмістить необхідні вам речі на місяці – це одяг, взуття, білизна, засоби гігієни тощо. Все, що зазвичай беруть з собою у подорож.

Для завжди голодних студентів – завжди актуально знати, як у валізі розмістити продукти турботливо передані батьками

ДЕ КУПИТИ

- Торговий центр «Мегамолл», вулиця 600-річчя, 17, 2-й поверх
- Торговий центр «Бастилія», вулиця Пирогова, 31, 2-й поверх
- Центральний універмаг міста, площа Гагаріна 2, 3-й поверх
- Торговий центр «Магігранд», пр. Юності, 47, 2-й поверх

МОДНІ ВІННИЧАНИ



парк ім. Ющенка

– Мені подобається зручний та комфортний одяг, вважаю, що якість важливіша за бренд, – говорить вінничанин Євгеній Косс (20). – Ось цю футболку купував ще минулого сезону, але все ще дуже задоволений. Дуже якісна тканина, та й ціна була хороша.

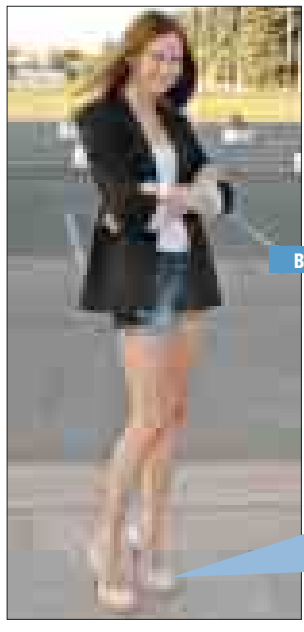

вул. Фрунзе

– Я люблю купувати нові речі, часто ходжу по магазинах – це дуже приємне заняття, – говорить студентка Алла Романенкова (19). – Це взуття купувала навесні. Туфельки дуже зручні, ходжу в них досить часто, навіть підбори не заважають.

НОВИНИ ШОПОГОЛІКІВ

«Тигрес» дарує 50% від вартості!

● До кінця серпня в «Тигресі» — розпродаж нової колекції «Весна-літо 2011». Знижки приємно вас здивують, на одяг та взуття вони складають до 50%! На існуючі акції та розпродажі знижка не діє. Адреса магазину: вулиця 600-річчя, 17, ТРЦ «Мегамолл».

Знижка на тисячу гривень

● Спеціальна пропозиція на велосипед Specialized Hardrock Sport INT'11 у самий розпал літнього сезону! Чудова можливість придбати надійний, технологічний велосипед. Завдяки комфортній посадці і рамі він ідеальний як для їзди по місту, так і для катання по гірській місцевості.
Адреса магазину «Вело ліга»: вулиця Келецька, 83.

П'ять тисяч на дитячу кімнату

● Аби взяти участь у розіграші п'яти тисяч гривень на обладнання дитячої кімнати, потрібно придбати товар фірми Huggies на суму від 180 гривень. На чеку вказати адресу, прізвище та телефон і вкинути у спеціальну скриньку магазинів мережі «Антошка». Акція діє до кінця липня. Адреса магазину: вулиця Папаніна, 1а, торговий центр «Квартал».

Шокуючі ціни на дитячі товари

● «Антошка» оголошує розпродаж весняно-літньої колекції одягу та взуття за найнижчими цінами! Під час акції дисконтні програми не діють і працюють у накопичувальній системі. Знижка у розмірі 5% для іменинників поширюється на увесь чек.
Адреса магазину: вулиця Папаніна, 1а, торговий центр «Квартал».

Взуття в обмін на бонуси

● Купуйте взуття, сумки та аксесуари до кінця місяця на будь-яку суму і отримуйте бонуси, які згодом можна буде обміняти на пару взуття безкоштовно. До кінця липня ви маєте можливість накопичувати бонуси на спеціальну карточку.
На кожні 100 гривень, незалежно від товару, ви отримуєте один бонус. Ці бонуси можна обміняти на знижку — один бонус дорівнює п'яти гривням. У кінці акції беріть участь у розіграші взуття у подарунок.
Адреса магазину Respect: вулиця Козицького, 51, «Магіцентр».

ПРЕС-СЛУЖБИ
ПОВІДОМЛЯЮТЬ

АПЕЛЯЦІЙНИЙ СУД ВІННИЦЬКОЇ ОБЛАСТІ
Основні завдання суду
Діяльність суду при здійсненні правосуддя спрямована на всемірне зміцнення законності і правопорядку, запобігання злочинам та іншим правопорушенням і має завданням охорону від усяких посягань: закріплених у Конституції України суспільного ладу, його політичної та економічної систем;
соціально-економічних, політичних та особистих прав і свобод громадян, проголошених і гарантованих Конституцією і законами України;
прав і законних інтересів державних підприємств, установ, організацій, колективних сільгосппідприємств, інших кооперативних організацій, їх об'єднань, інших громадських організацій.
Усією своєю діяльністю суд виховує громадян у дусі відданості Батьківщині, у дусі точного і неухильного виконання Конституції і законів України, дотримання дисципліни праці, чесного ставлення до державного і громадського обов'язку, поваги до прав, честі і гідності громадян.
Застосовуючи міри кримінального покарання, суд не тільки карає злочинців, але також має своєю метою їх виправлення і перевиховання.
Закон України «Про судоустрій», стаття 3.

ВІННИЦЬКИЙ ОБЛАСНИЙ ГОСПОДАРСЬКИЙ СУД
Режим роботи приймальні господарського суду
Поштова адреса канцелярії суду: кабінет 1101, Хмельницьке шосе, 7, Вінниця, 21036.
Маршрути проїзду до суду:
1. Трамваями №№ 2, 4, 5 до зупинки «Першотравнева»; маршрутним таксі на Барське шосе – до зупинки «Книжка»;
2. Трамваями №№ 1, 3, 6; тролейбусами №№ 3, 4, 5, 8, 9, 10, 11; маршрутними таксі на «Вишеньку», «Пирогова», «Електромережу», «Урожай», «Сабарів» – до зупинки «Лікарня ім. Пирогова». Пройти через центральний вхід лікарні до її приймального відділення, а далі до будинку «Книжка».
Режим роботи канцелярії суду: понеділок–п'ятниця – з 09.00 до 13.00 та з 14.00 до 18.00. Вихідні дні: субота, неділя.

ЛЕНІНСЬКИЙ РАЙОННИЙ СУД У М. ВІННИЦІ
Середньомісячне надходження справ та матеріалів на одного суддю:
– кримінальних справ – 3,23;
– цивільних справ – 39,15;
– справ про адміністративні правопорушення – 88,61.
Основні завдання Ленінського районного суду в м. Вінниці полягають у наступному. Суд, здійснюючи правосуддя, на засадах верховенства права забезпечує захист гарантованих Конституцією України (254 к/96-ВР) та законами прав і свобод людини і громадянина, прав і законних інтересів юридичних осіб, інтересів суспільства і держави.
Місцевий суд є судом першої інстанції і розглядає справи, віднесені процесуальним законом до його підсудності.
Місцеві загальні суди розглядають кримінальні та цивільні справи, а також справи про адміністративні правопорушення.

ДПА У ВІННИЦЬКІЙ ОБЛАСТІ
Податківці викрили директора фірми
Директор будівельної фірми у Вінниці знайшов спосіб заробити кілька мільйонів гривень, не вклавши у справу жодної копійки. Для цього підприємливому бізнесмену-будівельнику достатньо було отримати сім мільйонів гривень бюджетних коштів у вигляді тендеру на реконструкцію спортивних майданчиків та стадіонів у навчальних закладах України та Вінниччини зокрема.
Для проведення робіт директор закупив необхідні комплектуючі за готівку і за найнижчими цінами в різноманітних торговельних точках. Натомість за документами закупівля проводилася в єдиної західноукраїнської фірми і за значно вищими розцінками. Цей факт встановили співробітники відділу по боротьбі з відмиванням доходів, одержаних злочинним шляхом, податкової міліції Вінниччини в ході проведених оперативних заходів. З'ясували вони й те, що фірма ця має всі ознаки фіктивності, за місцем реєстрації відсутня, а отже була інструментом для виведення коштів у тіньовий обіг. Крім того, директор фірми для виконання робіт залучав інших суб'єктів господарювання, укладаючи договори субпідряду. Втім, у своїх свідченнях директори навчальних закладів, де вінницькі будівельники уже встигли провести реконструкцію, запевнили, що роботи фірма проводила самотужки.

ВІННИЦЬКА ОБЛАСНА ДЕРЖАВНА АДМІНІСТРАЦІЯ
1 липня 2011 року відбулося засідання Конкурсної ради восьмого обласного конкурсу проектів розвитку територіальних громад.
У 2011 році громадами були подані 158 проектів. Бюджет всіх проектів складає близько 14,5 млн грн, з яких за рахунок місцевих бюджетів – 4,477 млн грн, фонду конкурсу – 6,93 млн грн, інших джерел – 3,02 млн грн.
Найактивнішими учасниками були наступні райони:
– Томашпільський – 16 проектів
– Теплицький – 14 проектів
– Барський – 11 проектів
– Хмільницький – 11 проектів
– Липовецький – 9 проектів
За рішенням Конкурсної ради визнано 40 проектів-переможців, загальна сума співфінансування з фонду конкурсу становить 1 млн 170 тис. грн.
Проекти розвитку територіальних громад направлені на реалізацію заходів з розробки та реалізації проектів енерго- та ресурсозбереження, у тому числі у житлово-комунальній сфері, реформування системи охорони здоров'я, освіти та соціального забезпечення, організації ефективної системи надання послуг населенню, розробка системи планування, забудови і благоустрою населених пунктів.

ВІННИЦЬКА МІСЬКА РАДА
На свято Івана Купала у Вінниці плестимуть вінок, який має увійти до Книги рекордів України
Цьогоріч святкування Івана Купала відбуватиметься три дні, з 7 по 9 липня. Крім цікавих розважальних програм, які обіцяють організатори фестивалю, вінничани зможуть зробити свій внесок у плетіння найбільшого в Україні купальського вінка із троянд та ромашок. Розпочнеться фестиваль 7.07 о 18.00 у парку Дружби народів. Після концертної програми о 21.00 відбудеться фаєр-шоу та традиційне запалення купальського вогнища. 8.07 о 19.00 розпочнеться вечірка під відкритим небом «Вінок-паті» за участю діджеїв відомого нічного клубу та пінне шоу. 9.07 о 21.30 відбудеться реєстрація рекорду «Найбільший вінок України», який плестимуть упродовж усіх трьох днів фесту. Для найбільшого вінка вже придбано понад 3 тони квітів – понад 80 тис. ромашок, більше 5 тис. троянд та листя папороті. Обов'язковий дрескод свята – наявність віночка.

У липні повністю завершаться роботи по реконструкції міського пляжу «Хімік»
Цього року міською владою було прийнято рішення провести реконструкцію міського пляжу «Хімік» задля створення належних умов для відпочиваючих. Зокрема, на цій зоні відпочинку вже повністю замінено грибки, встановлено нові лавочки, урни для сміття та роздягальні. Наразі розпочато монтаж душових кабін та блочної вбиральні. Крім того, здійснено очищення прибережної смуги від мулових відкладень та її укріплення. Тут також влаштовано доріжки з відсіву, а пляжну смугу підсипано піском. Для любителів відпочивати із користю для свого здоров'я на пляжі «Хімік» проводились роботи по розширенню та впорядкуванню спортивного майданчика, майже завершені роботи по влаштуванню волейбольного та футбольного полів, влаштовано відкритий тренажер та «шведську стінку». Також розмежовано зони для купання – для дітей та для дорослих.

На підписання договору із водоканалом підприємці витрачатимуть максимум три дні
КП «Вінницяоблводоканал» розпочинає працювати по-новому із мешканцями обласного центру. Особливо це відчують підприємці, які раніше витрачали на укладання короткострокового договору із підприємством близько трьох місяців, а тепер на це у них буде йти максимум три дні. Про це директор КП «Вінницяоблводоканал» В. Сиска повідомив на черговому засіданні ради підприємців при Вінницькому міському голові. Питання про спрощення дозвільних процедур з надання послуг водоканалу підприємці піднімали на попередньому засіданні ради. В результаті роботи по оптимізації термінів виконання різних робіт відбулися наступні зміни: виготовлення технічних умов триватиме протягом 10 днів (раніше – 30 днів); обстеження об'єкту – 2 дні (раніше 10); виготовлення проектно-кошторисної документації – 10 днів (замість 30); прийом громадян буде здійснюватися щоденно (раніше – 2 дні на тиждень).

Російський газ як дзеркало української політики

Сергій Зінченко, прес-служба Партії регіонів

1 липня під час зустрічі Олексія Міллера та Юрія Бойка у Москві, глава російського «Газпрому» заявив, що Україна може отримати знижку на газ лише у випадку створення спільного підприємства ВАТ «Газпром» та НАК «Нафтогаз України». Фактично вже вкотре за останні місяці, росіяни дають зрозуміти, що вони не мають намірів змінювати політику шантажу щодо нашої держави. Питання тільки в тому, чи дасть така політика хоча б якийсь результат?

Озвучена нещодавно все тим же Олексієм Міллером ціна на російський газ для України у 500 доларів занепокоїла не тільки українських громадян, але й владу. Відсутність прогресу у переговорах з російськими колегами станом на 7 червня поточного року, підтвердила імперську позицію Росії щодо України. Попри стратегічний характер нашого партнерства з Російською Федерацію та тісні економічні і культурні зв'язки, Росія так і не навчилася сприймати Україну як рівного собі партнера. Ми завжди для них залишатимемося молодшим братом, який не має права на власну думку та позицію.

У всій ситуації з російським газом сьогодні приємно дивує Президент України. Виходить так, що Віктор Янукович — єдиний політик на пострадянському просторі, котрий не піддався на ультимативні заяви Путіна. Російський прем'єр це зрозумів. Зрозумів він і інше — як не крути, а Росія має піти на поступки у ціні на блакитне паливо для України. Російський газ — річ, звичайно, гарна. Проте без української ГТС він нічого не вартий, адже іншого шляху потрапити до багатої Європи сьогодні у нього немає. Усі гучні заяви російського керівництва щодо «Південного» та «Північного» потоків носять відверто провокаційний характер. Занадто дорогими є ці проекти для Російської Федерації у грошовому еквіваленті. А українська ГТС готова до роботи щодня, і продовжує безперервно транспортувати російське блакитне паливо (біля 80% від загального обсягу експорту) до європейських країн. Проте, якщо Росія і надалі не прислухатиметься до голосу України, то ми будемо змушені переглянути ціну на транзит для Москви. У президента Януковича вистачить політичної волі, аби це зробити. І нещодавня зустріч Путіна з главою нашої держави в Криму показала, що російський прем'єр може піти на поступки. Адже він розуміє, що з Януковичем краще домовитися. Ще одна українсько-російська газова війна як політично, так і економічно не вигідна зараз ані Москві, ані Києву. Тому сьогодні настав момент, коли можна і потрібно домовлятися.

1 липня російську столицю відвідав міністр енергетики та вугільної промисловості України Юрій Бойко. І хоча Міллер надалі продовжує свої заяви, щодо доцільності об'єднання «Газпрому» та «Нафтогазу», остання зустріч Міллера та Бойка засвідчила, що Росія готова реально переглядати ціну на газ. Як стало відомо з джерел, близьких до Юрія Бойка, процес перегляду цінової формули на російське блакитне паливо має всі шанси завершитися до початку осені. Тобто вже до старту опалювального сезону Україна вирішить наявні проблеми у енергетичній політиці. Якщо це станеться, тоді Президент України дійсно матиме право говорити про власну позицію та дипломатичну перемогу над Москвою.

Віктор Янукович у всій справі з газом продемонстрував росіянам, що Україна — це не квола держава, котра завжди йде на уклін до Росії. Чітка позиція щодо газової ситуації, спрямована на захист національних інтересів нашої держави, наочно продемонструвала, що і з Москвою можна знайти спільну мову. Потрібно тільки впевнено та твердо стояти на своєму. І результат буде, бо у глобалізованому світі без взаємодії зі своїми найближчими сусідами Росія може опинитись у золотій клітці. Зі своїми необмеженими природними ресурсами без української ГТС та європейських споживачів, Росія просто потрапить до пастки економічної ізоляції. А тому, щоб це не сталося вже завтра, сьогодні Москва має змінити і власну тональність, і взагалі усю свою імперську позицію, засновану на терорі та відвертому шантажі.

Закінчився нерест

Віктор Фризюк, Олексій Панасюк – державні інспектори «Вінницядержрибоохорони»

Закінчився нерестовий період на річці Південний Буг, Дністрі та їх притоках, водосховищах (крім Дністровського водосховища) і ставках.

У 2011 році платне любительське рибальство, яке діяло на Сабарівському, Сутиському, Медведівському, Супрунівському, Глибочоцькому та Скалопільському водосховищах відмінене. Любительське і спортивне рибальство здійснюється на водоймах загального користування безоплатно та без надання спеціальних дозволів. Об'єктами любительського рибальства можуть бути будь-які види риб і водних безхребетних, за винятком видів, занесених до Червоної книги України.

Любительський лов риби та інших водних живих ресурсів в літній період дозволяється з берега або човна, вудками всіх видів із загальною кількістю гачків, не більше п'яти на рибалку, та один спінінг.

Підводне полювання на риб дозволяється: гарпунними рушницями без застосування аквалангів та інших автономних дихальних приладів у місцях, визначених органами рибоохорони для проведення любительського рибальства при наявності посвідчення підводного мисливця.

Дозволяється одній особі вилов риби за одну добу перебування на водоймі — три кг.

Після 30 червня дозволяється вилов раків у рибогосподарських водних об'єктах раколовкою-«хапкою» з діаметром не більше 70 см і вічком не більше 22 мм та розчіпом — не більше п'яти снастей на ловця. Добова норма вилову не повинна перевищувати 30 штук на одну особу.

Максимально дозволений вилов риб і раків, менших за встановлений розмір, допускається всіма видами любительських знарядь лову за підрахунком поштучно, не більше 30% від загального улову за видами.

Віктор Качур: Тюрма навчила мене не довіряти людям

Справу про отримання хабара екс-мером Немирова Віктором Качуром закрили за браком доказів…

АНАЛІТИКА » с. 6



ТЕХНОЛОГІЇ



Редактор рубрики **Інга КУЦ** inha.kuts@gmail.com

Біометричні паспорти у Вінниці ще не виготовляють

У закордонні паспорти нового зразка вбудований чіп з біометричними даними — відбитками пальців, відсканованою сітківкою ока, геометрією руки, фотографією в цифровому форматі. Але на вигляд вони як і звичайні

Інга КУЦ,
(068)1106323, INHA.KUTS@GMAIL.COM

Зараз за бажанням можна замовити закордонний паспорт як старого зразка, так і нового. Термін дії документа не зміниться і складає 10 років з моменту випуску.

Через кордон — швидше

До переваг цього паспорта можна віднести швидкий прохід прикордонного контролю, через відсутність потреби вручну вбивати інформацію з документа в базу даних. Уся інформація автоматично зчитується з чіпа і вноситься в комп'ютер. Багато країн створюють в аеропортах окремі коридори для проходження паспортного контролю з біометричним закордонним паспортом.

— Закордонний паспорт нового зразка виглядає зовні так само, як і звичайний. Це не пластикова картка, як багато хто очікує. У ньому лише вбудований, як зараз модно називати, чіп із закодованою інформацією. Сьогодні у Вінниці ще немає обладнання для виготовлення таких паспортів, коли буде — достеменно не відомо. Обладнання є у Києві, — каже начальник відділу громадянства, імміграції та реєстрації фізичних осіб обласної паспортної служби Борис Наливайко.

Біометричні паспорти — це машинозчитуванні електронні документи, в які вбудований RFID-чіп (RFID — радіочастотна ідентифікація). В чіп записуються біометричні характеристики власника закордонного паспорта — відбитки пальців, відсканована сітківка ока, геометрія руки та інше. Обов'язковою інформацією для біометричної ідентифікації особи є зображення обличчя власника документа у цифровому форматі — форма людського обличчя має суто індивідуальні характеристики, тому вона теж записується на чіп.

Дітей у паспорт не впишеш

Інша біометрична інформація у закордонному паспорті — як факультативна. Тобто кожна країна використовує її на власний розсуд. Якщо раніше в закордонний паспорт можна було внести дані про дітей і вклеїти фотографію — то в закордонний біометричний паспорт це зробити неможливо. Тепер на дитину доведеться оформити окремий дитячий біометричний закордонний паспорт.

Процедура оформлення не змінилася. Досить принести копію та оригінал внутрішнього паспорта та ідентифікаційного коду, довідку про відсутність чи наявність судимості. Хлопцям до 25 років потрібна довідка з військкомату про відстрочку від військової служби або військовий квиток.

За стандартною процедурою закордонний паспорт оформлюється за один місяць. У терміновому порядку оформлення закордонного паспорта — до 12 робочих днів. Але це буде коштувати дорожче. Тому про оформлення закордонного паспорта краще подумати заздалегідь, щоб потім не було занадто дорого чи занадто пізно.

Паспорт України буде пластиковим

У зв'язку з розвитком технологій, зараз є багато методів фальсифікації внутрішніх українських паспортів. Наявність фонової графіки, елементів із захисними фарбами вже не гарантують справжності документа.

— Це спонукало консорціум розробити пластикові ID-картки, які в майбутньому можуть замінити внутрішній паспорт громадянина України, — говорить директор департаменту з питань захисту документів консорціуму «ЄДАПС» Людмила Швед. — Картка має комплексний захист від підробок. Як і звичайний паспорт, вона містить фотографію та ім'я власника, однак у неї теж буде вбудований електронний чип із біометричною інформацією. Крім того, документ створений із полікарбонату, змінює структуру поверхні під різними кутами зору, має тактильні елементи для тих, хто недобачає. Виробництво такої картки можливе лише за наявності дуже дорогого обладнання й фахівців.

— Усі наші технології відпрацьовані на промисловому рівні. Консорціум «ЄДАПС» давно випускає електронний біометричний паспорт офіцера Інтерполу, — говорить заступник гендиректора «ЄДАПС» Олександр Драніков. — Ці документи повторюють запропоновані нами рішення для українських паспортів. Усі використані нами технології розробили та впровадили українські вчені й інженери. Як тільки влада ухвалить рішення про запровадження біометричних паспортів, ми зможемо приступити до їх виробництва вже найближчим часом.

З паспортною службою Вінницької області можна зв'язатися за телефонами: 59-33-53, 59-32-93, 59-36-44, 59-36-44, 59-32-53.



— Мій біометричний паспорт виглядає так само, як і звичайний, але містить чіп з інформацією, яка закодована в електронному вигляді, — каже Євгеній Гончар (26)

ДОВІДКА

Біометричний паспорт – це документ, що дає право на виїзд за межі країни і в'їзд до іноземних держав. Новоорлеанську угоду, що визнала біометрію особи основною технологією ідентифікації для закордонних паспортів і в'їзних віз наступного покоління, підписали 188 країн світу після подій 11 вересня 2001 року. Після цього уряд Сполучених Штатів заявив, що документи, отримані після 2006 року, які використовуються для безвізового в'їзду в країну громадян країн-учасниць, повинні бути біометричними.

Для інтернет-квитків відкриють спецкасу

Сергій ПІДГІРНЯК,
(0432)555–111

Укрзалізниця планує відкрити спеціальні каси для пасажирів, які замовляли квитки в інтернеті.

Їх Укрзалізниця відкриє на вокзалах Вінниця, Одеса-Головна, Херсон, Миколаїв, Жмеринка, Хмельницький, Харків-Пасажирський та Харків-Левада, Донецьк, Луганськ, Полтава Південна, Суми. У Києві каси будуть відкриті на Центральному та Південному вокзалах.

Рішення про відкриття спеціальних кас продиктоване підвищеним попитом на придбання квитків через інтернет.

— Хоча на сьогодні квитки, оформлені через інтернет, можна придбати в будь-якій касі Укрзалізниці позачергово, залізничники вирішили не створювати проблемні ситуації серед самих пасажирів і забезпечити більш комфортні умови для людей, які оформляють покупку квитків через інтернет, — кажуть в Укрзалізниці.

Оплатити квиток через інтернет, а потім забрати його в касі пасажири можуть ще з весни 2009 року. Пасажири поїзда №165/166 «Київ-Дніпропетровськ» можуть навіть роздрукувати квиток самостійно на принтері і пред'являти його при посадці в поїзд. За допомогою мобільного терміналу контролю провідник зчитує з квитка штрих-код, підтверджуючи дійсність документа.

— Вже восени цього року квитки на українські потяги можна буде придбати в будь-якій точці світу з інтернету, — каже генеральний директор Укрзалізниці Володимир Козак.

Яка з кас та коли спеціально продаватиме квитки для інтернет-замовників у Вінниці, керівництво вокзалу ще не визначило.

Обговорюємо разом
vn.20minut.ua/news/10200553

СПІЛЬНОТА VIN-NET

Вінницька студентська свобода

● **vkontakte.ru/ssvnua**
Долучайтеся до співпраці, відвідуйте нові цікаві заходи нашого міста, слідкуйте за останніми новинами, беріть безпосередню участь у реалізації свого дозвілля! До зустрічі на нових акціях!
У групі 645 учасників

Винницкий проект «STUDENT»

● **vkontakte.ru/club21658336**
Создаем популярный информационно-рекламно-развлекательный сайт об университетах Винницкой области. На сайте будут ссылки на все официальные сайты университетов Винницкой области. Акции и конкурсы для студентов всех университетов: благотворительные, мисс университетов онлайн, мистер университетов онлайн, супер талант. Рейтинги среди университетов: рейтинг успешности университетов, спортивных рекордов, активности студентов, рейтинг самых серьезных людей в университетах. Объявление студенческого парламента Винниччины, фотоотчеты ярких событий в Виннице, касающиеся студентов, форум, розыгрыши призов, объявления, информация, которая облегчит обучение и много иного, полезного для студента и абитуриента.
У групі 128 учасників

Вінницький обласний автоучкомбінат

● **vkontakte.ru/club13476485**
Група створена для тих, хто хоче навчитися водити автомобіль та отримати водійське посвідчення, а також для тих, хто колись тут вчився.
У групі 150 учасників

Портал твого міста. Вінниця

● **vkontakte.ru/club27770215**
Історія твого міста, географія, статут міста, почесні громадяни, форум міста Вінниця. До ваших послуг корисні телефони міста, пропозиції для інвесторів, бізнес, готелі, спорткомплекси, місця відпочинку, фотогалерея, розваги, мода, робота, фотожаби. Тисячі відео приколів, музичних кліпів, трейлерів, новини, телебачення і просто цікаві відео ролики про Вінницю.
У групі 353 учасники

Вінниця

● **vkontakte.ru/club2394102**
Група для усіх жителів міста і людей, які просто ним захоплюються. Рік заснування нашого міста — 1363.
У групі 15 028 учасників



НАВЧАННЯ

Редактор рубрики **Інга КУЦ** inha.kuts@gmail.com

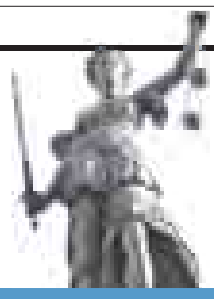

Іспит на правосуддя. Оцінка – «2»

Одне практичне завдання і 64 теоретичних – такий іспит будуть складати майбутні судді. Серед тих, хто найкраще його написав – діти юристів.

АНАЛІТИКА » с. 9

Вступна кампанія у Вінниці почалася без черги

Відсутність сертифікатів зовнішнього незалежного оцінювання вплинула на кількість випускників, бажаючих подати документи у перший день вступної кампанії. Черг біля приймальних комісій вузів міста майже не було

Інга КУЦ,
(068)1106323, INHA.KUTS@GMAIL.COM

Вінницькі вузи першого липня чекали на абітурієнтів. Тихо, спокійно, без черг, штовханини, довжелезних списків бажаючих подати документи, які минулоріч сягали тисячі вступників, розпочалася вступна кампанія.



У Педагогічному університеті вступників у перший день було найбільше

Без черг

— Черг немає, мабуть тому, що не усі отримали сертифікати Зовнішнього незалежного оцінювання. У багатьох немає ще результатів з географії, біології, історії. А у нас якраз усі потрібні предмети є для вступу в педуніверситет на іноземну мову. Електронному вступу я не довіряю, тому прийшли з дочкою особисто,— каже Галина Кононенко.

Сергій Кравченко, який супроводжує доньку Тетяну, що планує стати журналістом, вступивши до педагогічного університету, каже, що є невідповідність інформації, яка подавалася на сайті та в реальності.

— Там мова йшла про копії медичних довідок та сертифікатів, а тут вимагають оригінали. А так усе нормально. Черг немає — ще не всі отримали результати зовнішнього оцінювання,— розповідає він.

У торговельно-економічному університеті абітурієнтів сьогодні ще менше, ніж у педагогічному. В основному заяви пишуть свої ж студенти — спеціалісти та магістри.

— Усе гаразд, усі люди на місцях, працюємо творчо. Усе спокійно, напливу абітурієнтів великого сьогодні немає,— каже заступник голови приймальної комісії Вінницького торговельно-економічного інституту Ольга Булейко.

Вінницький Національний технічний університет також не вразив кількістю випускників, бажаючих подати документи у перший день.

— У нас є усі результати зовнішнього оцінювання. Приїхали у Вінницю з Одеської області міста Кодима. Син Сергій обрав зразу три спеціальності, на які намагається вступити. За результатами — оберемо. Плануємо завтра поїхати ще в Хмельницький технічний університет. Я не довіряю електронному вступу, а тому вирішили одразу їхати особисто, хоча вдома з чоловіком довелось залишити ще четверо дітей,— говорить мати абітурієнта Вінницького Національного технічного університету Тетяна Бородіна.

— Сьогодні почалася вступна кампанія, черг у вузах немає, але не лише тому, що в цьому році стало на 40 відсотків менше випускників. У багатьох з них просто немає результатів тестування,— каже Олег Левченко

Випускників мало

— Невчасно отримані результати Зовнішнього незалежного оцінювання — це не питання регіонального рівня, у нас на місці організація тестування пройшла на високому рівні. Це питання до міністра та керівників профільних департаментів, які відповідали за організацію тестування. Сьогодні почалася вступна кампанія, черг у вузах немає, але не лише тому, що в цьому році стало на 40 відсотків менше випускників. У багатьох з них просто немає результатів тестування з потрібних їм предметів,— каже член правління громадської організації «Опора», яка спостерігає за проведенням вступної кампанії, Олег Левченко.— З приводу електронного вступу, ми радимо абітурієнтам, про яких піклуємося в першу чергу, подавати заяви особисто. Ідея електронного вступу — дуже хороша, але на сьогодні є багато невирішених питань з цього приводу. Серед них — законність електронних заяв та участь у проекті на сьогоднішній день лише 22 відсотків вузів.

Олег Левченко називає ще однією причиною відсутності черг біля приймальних комісій, що батьки та випускники нарешті зрозуміли: у нас рейтингова система і результат вступу абсолютно не залежить від того, в перший чи останній день були подані документи.

ШКІЛЬНІ НОВИНИ

«Гарячі» лінії для абітурієнтів

● Для надання оперативної правової та інформаційної допомоги абітурієнтам працюють гарячі лінії Міністерства освіти і науки, молоді та спорту та різних неурядових організацій. У Вінницькому обласному управлінні освіти та науки «гаряча» лінія працює з 9 до 18 години за телефоном 35—10—98. Обідня перерва з 13 до 14 години. Зателефонувавши сюди, можна поскаржитись на порушення та отримати консультацію юриста.

● З 1 липня працюють оперативні штаби з питань вступної кампанії 2011 року у вищих та професійно-технічних навчальних закладах та консультативні телефони у Міністерстві. Усі питання, що стосуються вступу до вузів, можна поставити за телефоном (044) 486—78—48, до професійно-технічних навчальних закладів — за телефоном (044) 279—16—56.

● Громадська ініціатива «Студентський захист» консультуватиме цілодобово за телефоном (067) 656 99 41. Повідомляти про можливі порушення або направляти відповідну інформацію можна й на електронну адресу: studzahust@gmail.com. Як повідомив координатор «Студентського захисту» Андрій Черних, активісти громадської ініціативи будуть безкоштовно надавати консультації та правову допомогу усім вступникам.

— Тільки оперативне реагування на можливі порушення під час вступної кампанії зможуть допомогти абітурієнтам отримати студентський квиток,— каже Андрій Черних.

● За телефоном (063) 6286785 можна подзвонити керівнику громадського спостереження за вступною кампанією до вищих навчальних закладів Вінницької області, організованої громадською мережею «Опора» Наталії Величко.

— Основна наша задача оперативно надавати вступникам та їх батькам необхідну їм інформацію, юридичні консультації, допомагати складати необхідні для апеляцій заяви та вирішувати спірні чи конфліктні ситуації,— каже Наталія Величко.





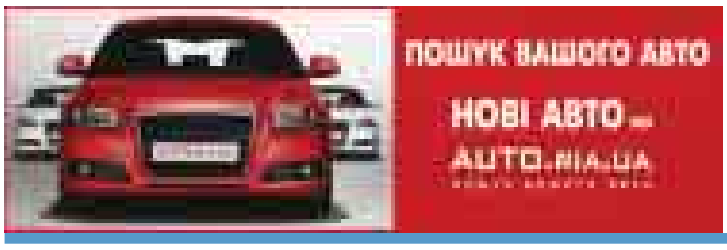

АВТО



Редактор рубрики **Павло ГОРБАНСЬКИЙ** pavel.gorbanskij@gmail.com

Платну дорогу в області побудують не скоро

Через Вінницьку область проляже одна з платних нових доріг. Але це станеться років через десять. Поки що виставити на конкурс збираються дві ділянки траси Львів – Броди – Улянівка – Миколаїв – Херсон – Сімферополь

Платні дороги у світі – річ звичайна. У нас же, де замість доріг – напрямки, у водіїв виникає запитання: а платити за що?

Парламент прийняв закон, згідно з яким деякі дороги стануть платними. Виходить, що платними стануть деякі магістралі. Які – поки ще належить вирішити. Безкоштовні траси, якщо вірити депутатам, не зникнуть.

Одна з перспективних платних доріг – майбутня траса Львів – Броди – Улянівка – Миколаїв – Херсон – Сімферополь. Вона має пройти через територію області. І стати альтернативою існуючій дорозі Львів – Кіровоград – Знам'янка, що перетинає нашу область майже по діагоналі.

Проте, коли буде будуватися дорога, ще не відомо. Навіть немає проекту на папері. Є лише ідея.

Цю ідею жваво обговорюють і вінницькі власники автотранспорту.

– Думаю, що альтернатива завжди потрібна. Хочеш зекономити на ремонті і виграти у швидкості – їдь по платній трасі. Не хочеш – їдь через населені пункти довго і по поганій дорозі,– говорить власник авто «HYUNDAI TUCSON» Олег Завальнюк.

– Я вважаю, що треба перш за все ремонтувати існуючі дороги. Гроші платимо ми. А куди вони діваються? Та й не економія це. Наприклад, відстань від Вінниці до Сімферополя 844 км. Нехай нова траса буде на сто кілометрів коротшою. Тоді в один бік доведеться заплатити 230 грн. Яка це економія? – каже водій «Dacia Logan» Максим Нестеренко.

Віце-прем'єр-міністр, що відповідає і за транспорт, Борис Колесніков, перебуваючи на Вінниччині, сказав, що проект такої платної дороги перспективний, але віддалений на невизначений термін.

– Так живе і їздить весь світ. Коли держава не справляється з будівництвом, приходять інвестори. Але це буде не сьогодні. Це справа десятиліття,– сказав віце-прем'єр.

У Державній службі автомобільних доріг «Укравтодор» розповіли, що служба цього року планує виставити на конкурс для інвесторів щонайменше дві дороги.

Заступник голови Державної служби автомобільних доріг України Євген Прусенко повідомив, що перспективні дорожні напрямки для залучення інвесторів: Харків – Щербаківка, Львів – Броди, Улянівка – Миколаїв – Херсон – Сімферополь і Новомосковськ – Сімферополь.

– Є різні фінансові моделі. Переконаний, що на будь-якій дорозі може бути концесія. Але вона має бути вигідною для держави. Думаю, років через три-чотири в Україні з'являться перші платні автодороги. Може, і раніше, але окремими ділянками. Коштувати це буде в районі 30 копійок за кілометр на сьогоднішній стадії, тобто три євроценти для легкового автомобіля,– сказав чиновник.

У світі є кілька систем оплати.

У Німеччині беруть із вантажівок 0,29 євро за кілометр, тобто три гривні за кілометр проїзду по автобану.

В Австрії існують віньєтки (наклейка за проїзд по платних трасах). Платять за всі автомобілі вагою менше 3,5 тонни: 7,7 євро – на десять днів або 22 євро – на два місяці, або 74 євро – на рік. Штрафи від 110 – до 220 євро.

У Чехії вартість віньєтки на рік – 37 євро для легкового автомобіля, на місяць – 12, на тиждень – вісім.

В Угорщині плата становить п'ять євро – на чотири дні, дев'ять євро – на тиждень, 15 євро – на місяць, 135 євро – на рік.

У нас за законом повинен бути альтернативний безкоштовний проїзд. Обов'язково має бути безкоштовна дорога. Наприклад, є відремонтована дорога другої категорії Львів – Броди, яка проходить через населений пункт. Вузька, але по ній можна проїхати. Не хочеш платити – їдь нею, хочеш – заплатив і їдь швидко по новій.



Обговорюємо разом
vn.20minut.ua/news/10200951

СПІЛЬНОТА АВТО

Купуй Chevrolet дешевше

● У автосалоні «Вінниччина-Авто» можна придбати Chevrolet AVEO на 5440 гривень дешевше від звичайної ціни. Це спеціальна пропозиція від компанії «Укравто». Наприклад, вартість Chevrolet Aveo в кузові седан в комплектації з коробкою-автоматом, ABS, двома подушками безпеки, кондиціонером, повним електропакетом, легкосплавними дисками та іншими принадами ще недавно становила 118 400 грн, тепер же ціна даного авто всього 112 960 грн, за умови акції,– про це повідомили у автосалоні.
Акція діє до 15 липня.
Адреси автосалонів «Вінниччина-Авто»: м. Вінниця, вул. Ватутіна, 172. Відділ з продажу автомобілів – 27–88–95

Програма «АІС-Дисконт»

● Група компаній «АІС» оголошує про старт нової програми лояльності «АІС-Дисконт» і тепер постійно дарує своїм клієнтам знижки до 15% на запасні частини, обслуговування, продукти страхування. Отримати дисконтну картку можна при оформленні операції на суму від 500 грн та заповнивши анкету. Адреса у Вінниці – вулиця Фрунзе, 58.

Спеціальні ціни від «Кредо Авто»

● Офіційний дилер автомобілів Mazda у Вінницькій області ТОВ «Кредо Авто» повідомляє про введення спеціальних цін на всі автомобілі Mazda виробництва 2010 року – до повного розпродажу лімітованого складу. Ціна на всі автомобілі Mazda 2010 року – знижена майже на 10000 грн!
Адреса автосалону у Вінниці – вулиця Максимовича, 43б.

ВСЕ ДЛЯ ВАШОГО АВТО



З питань розміщення реклами звертайтесь за тел.: (0432) 555–111



ПРИГОДИ

Редактор рубрики **Олена РЯБОКОНЬ** alena.ryabokon@gmail.com



НА ПРАВАХ РЕКЛАМИ

Фото в «Гостевії» відкриває для вінничан Європу

Путівку на двох від туроператора «Вінтурплюс» отримає переможець конкурсу «Краще фото в Гостевії». Учасниками акції можуть стати всі гості цього заміського ресторанно-готельного комплексу з 10 липня по 10 серпня 2011 року



R113996

Умови конкурсу прості і приємні. Потрібно приїхати в «Гостевію» і відобразити себе або своїх друзів, рідних і коханих на фоні краси пейзажів та інтер'єрів цієї мальовничої території відпочинку. Повна свобода творчості — обмежень у тематиці та стилістиці немає жодних.

Корисна розвага

Але! У розіграші призів будуть брати участь саме найкращі фотографії, які відбере компетентна комісія. І до фото обов'язково повинен додаватися коментар. Наприклад: «Це я, такий хороший, їм шашлик і радію життю». Зрозуміло, що чим оригінальніший підпис під фото, тим краще. Тим більше шансів у фото бути визнаним.

Та головна особливість конкурсу «Краще фото в Гостевії» в тому, що робити такі фотографії в процесі відпочинку і коментувати їх — суцільне задоволення. По-перше, «Гостевія» знаходиться в тінистому лісі, а ландшафтний дизайн її території вражає різноплановістю і дає простір для фантазії. По-друге, сервіс цього заміського ресторанно-готельного комплексу включає найрізноманітніші розваги: від фінської сауни і гуцульської лазні — до справжнісінького зоопарку і просторого альпінпарку.

По-третє, по-четверте, і так далі — в «Гостевії» дуже добре, привільно і радісно. Можна і весілля відсвяткувати з розмахом, і дружню вечірку організувати оригінально, і романтичне побачення провести на висоті. А до того ж, за свої душевні фото ще й отримати шанс на виграш путівки до Європи.

Призи для кращих

І досить лише однієї фотографії для участі у конкурсі «Краще фото в Гостевії». Її потрібно буде в електронному вигляді надіслати на e-mail gosteviya@mail.ru, або в роздрукованому варіанті кинути у фото-скриньку, що знаходиться на території «Гостевії».

Головний приз конкурсу, путівку, надає туроператор «Вінтурплюс». Але зрозуміло, що хороших фотографій буде багато. Тому цінними призами від «Гостевії» будуть нагороджені автори 10 найбільш вдалих фото.

Підведення підсумків конкурсу та розіграш призів відбудеться 25 серпня 2011 р. о 19.00. Таким чином, весела вечірка у заміському готельно-ресторанному комплексі «Гостевія» збере широке коло друзів і подарує безліч яскравих вражень та приємних сюрпризів.

Але це свято трапиться аж наприкінці літа. А поки що є рівно місяць, щоб приїхати в «Гостевію», приємно відпочити і зробити фото не просто на згадку, а на доріжку — до Європи.

Подробиці умов конкурсу «Краще фото в Гостевії» на сайті http://www.gosteviya.vn.ua/та за тел. (097)7503447.

СПІЛЬНОТА ТУРИСТІВ

Фестиваль «На Ивана Купала»

● Фестиваль пройдет 9 июля в Перечинском районе Закарпатья. Фестиваль начнется в 10.00, гости смогут дегустировать вино, мед, наливки, а также участвовать или наблюдать за ходом «Олимпиады по неолимпийским видам спорта». В программе праздника пускание венков на воду, прыганье через костер. А еще будет зиплайн — спуск на тросе с горы со специальным снаряжением. Здесь будут работать инструкторы, приняты все меры безопасности, поэтому испытать аттракцию смогут даже дети.

Стальная Лига 2011

● Летом в Белгороде-Днестровском пройдет юбилейная серия турниров по историческому фехтованию «Стальная лига».
16 и 17 июля — юбилейный десятый Открытый чемпионат Украины по историческому фехтованию «Стальная лига 2011»
30 и 31 июля — исторический фестиваль, новый формат для Белгород-Днестровских турниров.

Рок-фестиваль «Славское-Рок»

● Девиз фестиваля «Славское-Рок» — «Я люблю Карпаты!» Цель фестиваля — активный отдых.
Нынешняя музыкальная программа будет разбита на дневную и вечернюю сцену.
Билеты можно приобрести на самом фестивале возле стадиона и на городской площади. Помимо музыкальной программы состоится велопробег. А еще во время фестиваля будут мастер-классы:
— детские мастерские по изготовлению сувениров на память о фестивале;
— гончарный мастер-класс;
— временные татуировки.

ГАРЯЧІ ПУТІВКИ. ТУРФІРМИ

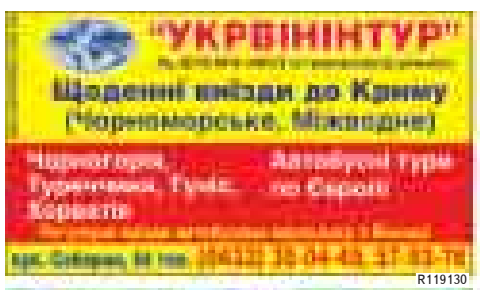

R119130





R118253



R118767


R118256



R118587



Операция «антиклещ»

Сезон охоты за нашей кровушкой клещи закроют осенью.



36,6 » с. 23

ВІН І ВОНА

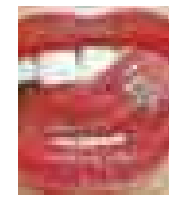

Редактор рубрики **Єва ТОПЛЕСС** Eva.Topless@gmail.com

Что делать с нимфоманкой

Казалось бы, имеешь подругу-нимфоманку – будет тебе счастье. Однако не все так супер. Для начала иметь ее нужно регулярно. А еще нимфоманки редко достигают оргазма, тем самым качество заменяют количеством

В народе таких женщин называют «слабыми на передок», иногда просто смачно сплевывают сквозь зубы – б...дь.

Если говорить культурно, то в основном нимфоманками называют женщин, своего рода «спортсменок»,– когда хочется часто, много и сильно. Забывая почему-то, что этот термин входит в перечень международной классификации болезней.

Но оставим медицину медикам. Поговорим о бытовой стороне дела.

Что же делает гиперсексуальная дама со своим партнером? Ну, для начала любит его до обморочного состояния, сопровождающегося легким зеленым окрасом, при этом не заморачивается по поводу его Эго. В смысле, симулировать даже малюсенький оргазм, ей и в голову не придет. Иногда такими рождаются. Иногда такими становятся.

Так что, если вы стали неистово желать секса, ваш любимый стал от вас прятаться, а на улице вдруг появилось слишком много сексуальных мужчин, может стоит сходить к сексологу. Возможно, диагноза не будет, и нужно просто перебеситься. Однако...



САМЫЕ ИЗВЕСТНЫЕ НИМФОМАНКИ

Екатерина Великая
Меняла фаворитов, как перчатки. Поговаривают, что еще в ранней молодости Екатерина играла с искусственными фаллосами, постоянно увеличивая их размеры. Возможно, поэтому ее не мог удовлетворить ни один мужчина.

Валерия Мессалина
Жена цезаря Клавдия переспала со всем легионом охраны и развлекалась с клиентами в публичном доме, притворяясь проституткой. Впоследствии термин «нимфомания» получил синоним: «комплекс Мессалины».

Клеопатра
Отличалась не только буйным темпераментом, но и строптивым нравом. Для ублажения плоти содержала целый гарем молодых красавцев. По легенде, после ночи с царицей любовника ожидала смерть. Возможно, это была уловка: думая, что это их последний секс, мужчины вытворяли такое…

♀ Лена (25), считает себя нимфоманкой:

– Хотите, верьте, хотите, нет. Я не могу расслабиться и просто уснуть после секса с блаженной улыбкой на лице. Нет, уснуть я могу, но если парень нечаянно пошевелится, пиши пропало, в смысле начинаем с нуля. С физиологической точки зрения я готова всегда. Чего не скажешь о сильной стати. Ясно, что наступает черед рукам, языку, и игрушкам, но он не может это делать постоянно, банально на работу нужно. Иногда изнемогаю так, что сплю на ходу, но если в меня ткнуть членом, я всегда готова.

Успокоительные пила, говорю сразу, дабы предотвратить народные советы, и работой загружалась по самые уши, чтобы отвлечься – не помогает.

Спорим, если задать мужчине вопрос, что делать с нимфоманкой, он, не думая, ответит – пользоваться. Потом подумает, возможно, передумает, но слово не воробей.

А на деле – готов ли мужчина к женщине, которая всегда хочет, и в лучшем случае почти всегда остается неудовлетворенной? А довести такую до оргазма? И не один или два, а семь-десять раз подряд?

♂ Артем (30):

– С одной стороны, нимфомания – это хорошо, в смысле, какому мужику не понравится иметь всегда готовую партнершу. Но вот она с вами, а тут вдруг приперло на людях. Ой, как забавно! А если пришли вы в гости, ну там, чайку попить с печеньицем, поболтать на высокие темы... И тут ее рука вам в трусы лезет. Короче, в следующий раз вряд ли пригласят.

Да и с другой стороны, такую в жены стремно брать. Не хочется однажды услышать: «А я твою жену...»

Я никого не хочу осуждать, каждый человек строит свою жизнь сам. Но как-то прочитал интересную притчу – вполне соответствует. Однажды к мудрецу пришла женщина. И спрашивает: почему, когда у мужчины много женщин, это дает ему уверенности в себе и уважение среди мужчин? Когда же у женщины много мужчин, ее считают распутной. Мудрец подумал, затем расставил на столе семь чашек, взял чайник, разлил во все чашки чай. И говорит: смотри, я разлил чай во все чашки, как ты считаешь – это нормально? «Да»,– ответила женщина. А если я с семи чашек солью чай в чайник, это будет нормальным? Ничего не ответила золотая рыбка. Ой, женщина.

♂ Игорь (29):

– Правду говорят, будьте осторожны в своих желаниях, они могут исполниться. В юности я мечтал встретить нимфоманку. Так, чтобы страсть до утра в разных позах, и ни разу «нет». А теперь понимаю, не могу я столько времени заниматься сексом. И даже не о времени речь, себя жалко. Здоровый мужик, секс люблю, в смысле не импотент. Однако стучать отбойным молотком, по сути, рабочую смену, и без положенных государством выходных? Ладно бы удовлетворял, потешил свое самолюбие, но ей постоянно хочется еще. Думал, к врачу пойти, может, что со мной не так? Но нет, явно не со мной.

Задать волнующие вас вопросы и рассказать свою историю вы можете на eva.topless@gmail.com

КОММЕНТАРИЙ ЭКСПЕРТА



Вячеслав Чумаченко (45)

психолог-сексолог, психотерапевт Винницкого семейно-консультативного психоаналитического кризисного центра Второй психиатрической больницы

– На самом деле нимфомания – это патология. У таких женщин центр сексуального удовольствия находится в постоянном раздражении. Но вот оргазмы вроде и есть, а разрядки как таковой нет. Мужчины ошибочно считают, что нимфоманка – просто находка. А уж как они не подходят для семейной жизни, говорить не приходится. Есть счастливчики, строили отношения, потом сбегали через месяц, а то и раньше. Ведь кроме секса эта женщина предложить ничего не может, а он этим сексом уже сыт по горло. В любом случае, с этой проблемой, а она для многих действительно проблема, должен разбираться врач, если патология подтверждается. Или сексолог, если это связано с сильной половой конституцией, что случается гораздо чаще.

Сексуальний гороскоп

на 11-17 липня

ОВЕН
Стосунки переживають період оновлення. Вас чекає усвідомлення цінності спілкування з близькою людиною. І нехай вам не завадить відмінність поглядів на життя.

ТЕЛЕЦЬ
Збережете настрій стабільним протягом години – вважайте це перемогою над власними слабостями. Бурхливі з'ясування стосунків не варто перетворювати в театралізовану виставу.

БЛИЗНЮКИ
Тиждень буде гармонійним і сприятливим для взаємин. Вівторок і середа – прекрасні дні для романтичної поїздки. У п'ятницю несподівана зустріч зі старим коханням може сколихнути давно забуті почуття.

РАК
Розвиток взаємин багато в чому залежатиме від ваших рішень і дій. Якщо ви допустите помилку – не переживайте, але краще було б виправити її одразу. Субота і неділя – вдалі дні для побачень.

ЛЕВ
Понеділок – хороший день для відпочинку. У вівторок і середу краще не сперечатися з коханою людиною, навіть на нейтральні теми. У неділю можлива невелика дорожня романтична пригода.

ДІВА
Вам необхідно якомога більше спілкуватися з тим, кого ви кохаєте і хто кохає вас. Середина тижня – дуже вдалий час для зустрічей і побачень.

ТЕРЕЗИ
У середу не варто гарячкувати. У п'ятницю кохана людина може викликати вас на відверту розмову, тому необхідно усвідомити всю серйозність взаємин. Перш ніж говорити що-небудь, подумайте.

СКОРПІОН
Можлива сварка з партнером. Не треба пред'являти до коханої людини такі завищені вимоги – вона особистість, але не еталон. Вихідні – хороший час для примирення.

СТРІЛЕЦЬ
Подивіться на себе збоку, виправте те, що ви можете. Вам під силу створити навколо себе острівець любові і гармонії. Вихідні сприятливі для зустрічей і побачень.

КОЗЕРІГ
Оберіть правильну тактику дій в особистому житті. Вона ні в якому разі не повинна полягати в кидках з крайнощів у крайнощі. У неділю є ймовірність отримати запрошення на романтичну вечерю.

ВОДОЛІЙ
Цього тижня можливий вдалий поворот подій в особистому житті. Нерозуміння і образи почнуть відступати, і ви знову відчуєте щастя. Вдалими для зустрічей і побачень будуть вівторок, середа і п'ятниця.

РИБИ
Риби цього тижня будуть викликати підвищений інтерес у представників протилежної статі. У вівторок або середу не варто проявляти спалахи гніву по відношенню до коханої людини, так як це може відштовхнути її від вас.

ВЕСІЛЛЯ. СВЯТА















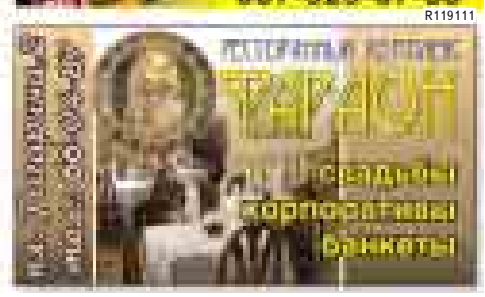

З питань розміщення реклами звертайтесь за тел.: (0432) 555–111



Маленький Назар помер після щеплення

На п'ятий день після щеплення Назар Клоченко опинився в реанімації. А через дев'ять діб дитини не стало. Цьому усміхненому хлопчику із Кирнасівки Тульчинського району був тільки рік і 12 днів.

АНАЛІТИКА » с. 7

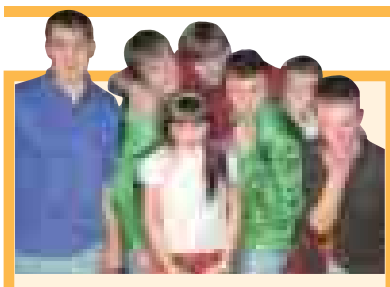

Жартує команда КВН «БезНа»

Подарунки на перше квітня:
Подарунок жінці на перше квітня: чоловік нарешті знімає гірлянду з лисого стовбура ялинки та виносить її на смітник
У цей день іменинник може отримати два новеньких Siemens C35, надкушений «Снікерс», фірмені кросівки «Adidas» на два розміри менші, і пачку дірявих презервативів.
Токар першого розряду Петро на перше квітня отримав від жінки болт. Ех, як добре він підходить під гайку, подаровану на Восьме березня...
Першого квітня спеціально до Євро-2012 гуртожиток філологічного факультету педуніверситету оголосив «Днем відкритих дверей». Забий свій гол в гуртожиток №3!
Армані на перше квітня подарував Бирковій молнію
Кращий подарок викладачу - знання учня... Шутка! Гроші, звісно!

***

«Сільські вісті»:
В одному с сіл Винницького району збудували перший 3D кінотеатр. Вже в перший день на першому ж сеансі п'яний дід Панас побив Аватара

***

Трудовой день «мужа на час»:
- Де ти лазиш, я цілий день тебе чекала, приготовила обід, а ти напився, скільки можна!...
- Женщина! Что вы себе позволяете?! Я вообще на работу пришел, прекратите немедленно!!!
- Чуєш ти, я заплатила за час - значить буде час!
.....
– Так, сынок, давай дневник, что там у тебя? Двойка по алгебре? Тройка по информатике?! Да я в твои года ни одной четверки не получал! Щас я тебе дам... Эй, женщина, продлевать будем?

Конкурс еротичного фото «Міс RIA-2011»

Ольга, 22 роки

Я – творча особистість, займаюсь вокалом, професійно танцювала в ансамблі народного танцю «Радість» (сцена близька мені за духом). Люблю нове і цікаве. Дуже цілеспрямована, радісна, по життю йду з посмішкою.

КОЖНА ВІННИЧАНКА МОЖЕ ВЗЯТИ УЧАСТЬ У КОНКУРСІ
Надсилайте своє фото та коротку розповідь про себе на e-mail: miss@ria.ua. Запрошення до конкурсу «Міс RIA» – 2011 і безкоштовну професійну фотосесію від Positive Studio отримають найвродливіші учасниці.



Фото Дениса Дороша

Фотосесія від
Positive
вул. Козицького, 32, оф. 7
тел. 57-55-50, 067-272-48-00

Su Do Ku

			5					
			4				9	3
6	4	1		9				
	7		3			9		
	5				9	7		
				4				
2				7			3	
		7					1	8
8				2				5

АНЕКДОТИ

Прапорщик:
– Кто поедет на картошку – два шага вперед.
Выходят два солдата.
Прапорщик:
– Остальные пойдут пешком.

***

Отец отчитывает Вовочку:
– Сколько раз я тебе говорил, чтобы ты не играл со спичками!
– Я не играл... Я прикуривал...

***

Мужчина жалуется знакомому:
– Мои соседи невыносимы: вчера всю ночь до рассвета колотили в стену!
– Бедняга, тебе не дали поспать!
– Ну, сказать по правде, я все равно не спал – репетировал соло на тромбоне.

***

Объявление:
Куплю оверлок б/у недорого, хоть узнаю, что это такое.

***

Вовочка прибегает домой.
– Папа, я женюсь на Ваське из соседнего дома.
– Так он же пацан!
– Ничего себе пацан, 25 лет!

***

– Доктор, у меня проблема. Я разговариваю сам с собой!
– Ну, это не страшно, многие разговаривают сами с собой.
– Но я такой нудный...

***

– Ты что, заболел?
– Нет.
– А что тогда таблетки глотаешь?
– Сегодня их срок годности заканчивается.

ОВЕН
Проявляя активность и инициативу, вы можете увлечь знакомых оригинальными идеями и далеко идущими решениями.

ТЕЛЕЦ
Будьте как можно аккуратнее с информацией, так как необдуманные слова могут повлиять на вашу репутацию.

БЛИЗНЕЦЫ
Контролируйте свои эмоции, так как излишняя вспыльчивость и агрессивность причинит вам очень много вреда.

РАК
Не торопитесь проявлять инициативу в делах: ваши замыслы могут посчитать ненадежными и даже авантюрными.

ЛЕВ
Воспринимайте случающиеся мелочи как сигналы, указывающие, в каком направлении скорректировать свое поведение.

ДЕВА
Ваши идеи повлияют на будущие перспективы. В отношениях с зарубежными партнерами лучше проявить осторожность.

ВЕСЫ
Вы можете слишком увлечься построением стратегических планов, а лучше было бы заняться решением насущных проблем.

СКОРПИОН
Не пытайтесь решить свои и чужие проблемы разом, иначе к концу завершения проблем вы почувствуете упадок сил.

СТРЕЛЕЦ
Идеи могут сыпаться из вас, словно из рога изобилия. При этом высока вероятность получения ярких позитивных новостей.

КОЗЕРОГ
Вам сейчас не стоит много болтать, даже и без дурного умысла, и уж тем более не годится участвовать в интригах.

ВОДОЛЕЙ
Сконцентрируйте свои усилия на достижении поставленных целей. Не бойтесь препятствий – вам удастся их преодолеть.

РЫБЫ
Вы погрузитесь в поток важных и неотложных дел, поэтому, чтобы не перетрудиться, выбирайте из них первоочередные.

Погода в Україні

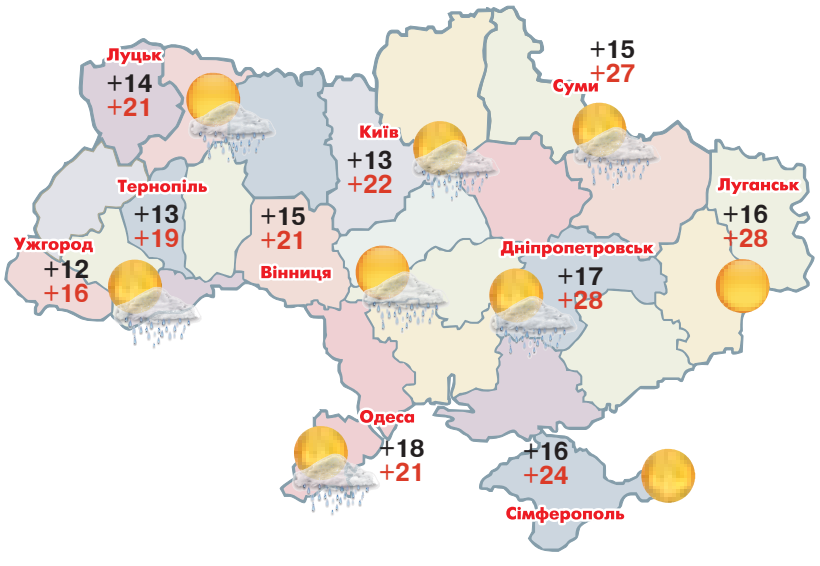

Погода у м. Вінниці

СЕРЕДА, 6 липня
+12 +15 °C
+16 +21 °C

П'ЯТНИЦЯ, 8 липня
+14 +19 °C
+19 +25 °C

ЧЕТВЕР, 7 липня
+12 +17 °C
+16 +21 °C

СУБОТА, 9 липня
+17 +21 °C
+21 +27 °C

КОКТЕЙЛЬ



Айриш кофе

Состав: виски – 20 мл, кофе горячий – 180 мл, сливки – 60 мл, сахар – 1 барная ложка, взбитые сливки и какао для оформления.
В бокал для коктейля налить виски, добавить сахар и слегка подогреть бокал в горячей воде, пока сахар не растворится. Влить в смесь горячий кофе, оставив примерно 1 ст. ложку. Понемногу влить сливки и добавить оставшийся кофе. Украсить взбитыми сливками, посыпать порошком какао.

Маргарита (26)



Навіть небо знає про наше кохання...

Ірина Сміянець, вінничанка, smiyanka@gmail.com

Чекаємо на ваші цікаві фото за адресою maxzotov@gmail.com