МАЙСТЕР-КЛАС: НАВЧІТЬСЯ СТВОРЮВАТИ УНІКАЛЬНІ РЕЧІ СВОЇМИ РУКАМИ НА «VIN ART FEST» 24-26 ЧЕРВНЯ » с. 19

БІЛЬШЕ НОВИН
WWW.20MINUT.UA



МАРШРУТКИ ЗАМІНЯТЬ НА АВТОБУСИ НОВИНИ » с. 9

20 ХВИЛИН
№72 • 24.06-25.06.2011
П'ЯТНИЦЯ-СУБ



РЯТУВАЛЬНИКИ ВЧИЛИСЯ РЕПОРТАЖ » с. 6

РЕКОМЕНДОВАНА ЦІНА
2.50 грн
Газета є членом Всесвітньої Газетної Асоціації

Вилікують за 80 грн в місяць?

За 80 гривень на місяць, вінничанам пропонують застрахувати своє здоров'я. Внески приймає муніципальна страхова компанія, що повністю належить місту. Вона забов'язується покривати витрати на лікування на суму до 20 тисяч гривень

НОВИНИ » с. 3



– Ні, я б не застрахувалася. 80 гривень на місяць, при наших зарплатах – трошки забагато. Якби ми отримували чотири чи п'ять тисяч – тоді б можна було б подумати про страховку, – каже вінничанка Таїса

КОРОТКО НОВИНИ



Розслідування вели шість слідчих

• Батьки міліціонера кажуть: рік слідство перекручувало вбивство на самогубство і знайшло крайнього.

НОВИНИ » с. 4



Баскетболістів били по руках

• Команда випустила зі своїх рук лише п'ять залікових очок. З чотирьох матчів хлопці виграли два.

СПОРТ » с. 12



Купи житло на пільгових умовах

• Знижку 50% від вартості житла обіцяє Кабінет Міністрів за програмою доступного житла.

МІЙ ДІМ» с. 15

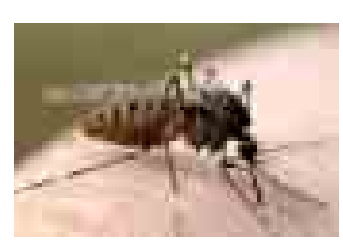

Убий вампіра струмом!

• Засобів від комарів дуже багато. У ваших інтересах обрати найсмертельнішу зброю.

ШОПІНГ » с. 16



ВІННИЦЬКИХ ЛЕБЕДІВ ПЕРЕСЕЛИЛИ В ЗООПАРК

Для реконструкції озера, що у центральному парку, довелося переселити всю лебедину родину. Але вже до кінця липня роботи будуть завершені. Оновлене озеро біля арки радуватиме вінничан чистотою, а на воді плаватиме... фонтан

НОВИНИ » с. 5

В ПАМ'ЯТЬ ПРО ЗАГИБЛИХ ЗУПИНИЛИ ТРАМВАЇ

Галина ХОМУЛЯК,
(067)7795515

Хвилиною мовчання Вінниця згадала загиблих у Великій Вітчизняній війні. У середу, 22 червня, о 10 годині урочисто під постріли рушниць ветерани, обласні та міські чиновники, політичні організації і громадяни міста вшановували пам'ять загиблих.

Незважаючи на будній день, до Меморіалу загиблим воїнам у сквері Козицького прийшло дуже багато вінничан. Тут були ветерани, молодь, діти.

На одну хвилину по усій державі зупинився громадський транспорт, робота на підприємствах та заводах. Люди вшанували хвилиною мовчання тих, хто загинув у війні.

– Потрібно пам'ятати тих, хто загинув, – каже учасник бойових дій в Афганістані Микола Тихтяр. – Я доглядаю пам'ятник на Старому Місті і в центрі, там покладання раніше відбувається, старше покоління не забуває про війну. А от молодь, якщо спитати, що сьогодні за день – навряд чи хто скаже.

У сімдесяті роковини початку війни християни Вінниці, що належать до різних конфесій, молилися за упокій загиблих.

– Ми поминатимемо у цей день загиблих у своїх молитвах, – каже отець Юстин, настоятель католицького храму, що на Соборній. – Усі представники, усіх християнських церков зустрілися під час скорботного зібрання біля Меморіалу.

Панахиди відслужили також в усіх церквах, що належать Московському та Київському патріархатам православної церкви.



Покласти квіти до Вічного вогню прийшло багато молоді



НОВИНИ

Редактор рубрики ЄВГЕНІЙ ФРОЛОВ jenya.frolov@gmail.com



Чоловік помер, вбиваючи кротів

Чоловіка смертельно вразило струмом, коли він знищував кротів. Як повідомили в прес-службі рятувальників, 48-річний мешканець міста Гнівань Тиврівського району загинув, знищуючи кротів за допомогою електрики. Нещасний випадок стався 18 червня.

СЬОГОДНІ НА САЙТІ www.20minut.ua

Найчастіше читають

- Во время визита Януковича в Винницу под замок в обладминистрации посадили 15 человек
- Открытое письмо президенту из трамвая с закрытыми дверями
- Віктор Янукович їде у Вінницю
- Як покататися у "януковичемобілі"
- Янукович пообіцяв вінничанам світле майбутнє

Найчастіше обговорюють

- Віктор Янукович їде у Вінницю
  vn.20minut.ua/news/10199735
- Як покататися у "януковичемобілі"
  vn.20minut.ua/news/10199901
- Янукович пообіцяв вінничанам світле майбутнє
  vn.20minut.ua/news/10199863
- Во время визита Януковича в Винницу под замок в обладминистрации посадили 15 человек
  vn.20minut.ua/news/10199949
- Кому платити за проїзд у вінницькому нічному трамваї
  vn.20minut.ua/news/10199923

Ваша позиція

На сайті 20minut.ua зайдіть та проголосуйте сьогодні:

Що дасть студентам об'єднання вінницьких університетів?

- Доведеться їздити по всьому місту
- Будуть краще вчитися
- Нічого не дасть
- Вчитися будуть гірше
- Краще б стипендію підвищували, а не об'єднаннями займалися
- Мені все одно — я не студент



Поиграйте с нами в бойкот!

Неделя, которую оставляем в прошлом



Олег ЛЕВАДНЫЙ, (068)2123180

– Петрович, ты с нами? – проявилось рядом на кресле троллейбуса соседское политически радикально-активное чудо Витек.– Тоже едешь бойкот общественному транспорту объявлять?

Отказаться от такого предложения Петрович просто не мог – обалдевшее от ситуации состояние не позволило. Потому вышел на Соборной вместе с Витьком, который не умолкая, щебетал ему, как они сейчас станут «одной из капель в волне народного гнева», которая враз сметет всех буржуинов из власти, маршруток и трамвайно-троллейбусного управления. После чего настанет всемирная гармония, причем, сразу после следующих выборов, которые, судя по участившимся в последнее время политическим акциям и прочим бестолковым флеш-мобам, уже не за горами. Впрочем, задуматься о причинах такого обострения общественной жизни в городе Петрович не успел – возле башни их поджидали единомышленники, судя по взрослым лицам – не меньше чем ровесники Windows 95.

– Во – орлы! – гордо показал на них Витек.– Мы к этой акции целый месяц готовились. Это ж, какая титаническая работа проделана!

Петрович посмотрел на результаты титанического труда, переминающиеся с ноги на ногу под башней. Результаты впечатляли – пара десятков подростков с горящими классовой ненавистью глазами крепко сжимали в мозолистых от клавиатуры руках транспаранты и флаги. И то, что демонстрантов было раза в два меньше, чем желающих на них поглазеть, даже придавало ситуации некоторую пикантность. «Глобально,– пронеслось в голове у Петровича.– Эти всех порвут»...

– Круто вы за месяц-то единомышленников собрали,– восхищенно заметил он.– Помнится, у тебя на дне рождения раза в полтора больше было?

– Так на морях все,– отмахнулся Витек.– А я сессию завалил, вот предки на отдых деньги и не дают. Приходится тут развлекаться по мере сил. В принципе, надо было бы еще с кем-то объединиться, чтобы народу подогнали, но они тоже свой кусок пиара откусить захотят...

Да, что ж мы,– опомнился он.– Держи плакат, пошли трамваи бойкотировать!

– Что-то не хочется,– подумав, решил Петрович.– То, что цены подняли – никому не нравится. Но вы ж не с тарифами боретесь, а тупо пиарите себя любимых – очередные «ополчения» с «ассамблеями», которые вечно «анти»... И люди это видят, потому и не верят – насмотрелись уже. В результате толку от ваших акций – минус бесконечность. Это люди, кстати, тоже видят. Так что, играйтесь... в бойкот... сами с собой. По молодости-то оно бывает...

У Вінниці даішники загнали марш незгодних на тротуар



Протестуючі вважають, що 1,25 грн за проїзд у трамваї – це справжнісінький грабіж

Інга КУЦ, (068)1106323

Марш вінничан, що пройшов увечері 21 червня вулицями Вінниці, був нечисленним. Протестувати проти подорожчання проїзду в громадському транспорті та маршрутках зібралося кілька десятків молодих людей та студентів.

О 18.00 вони зібралися біля башти у сквері Козицького та рушили за маршрутом башта – міськвиконком – облдержадміністрація – трамвайно-тролейбусне управління.

– Ми прийшли, щоб приєднатися до акції, але бачимо, що, крім молоді, ніхто не бере участі. Тож стоїмо збоку та дивимося,– каже пенсіонерка Ганна Галюнько.– Правильно роблять, але у нашій країні це нічого не дасть.

Учасники акції залишили біля міськвиконкому письмове нагадування для мера міста, у якому вимагали припинити «тарифний грабіж».

– У нас місто більше, але вартість проїзду менша: одна гривня у трамваях, дві – у маршрутках,– каже студент зі Львова Олександр Сковорода. Він в акції участі не брав, але висловлював протестуючим підтримку.

– Протестувати необхідно, але подивіться, як мало вінничан вийшли на вулиці. Вони наче сплять,– говорить Олександр.

Біля облдержадміністрації молодь перепинили співробітники Державтоінспекції. Даішники попросили йти маршем тротуаром, а не автодорогою, щоб не наражати нікого на небезпеку.

– Ця система – як спрут, що всюди запустив свої щупальця. Але, щоб не потрапити за грати, доведеться підкоритися,– сказав один із організаторів акції, учасник громадянського руху ополчення Юрій Хорт.

ФОТО ДНЯ

20 червня ● 14.00 ● вул. Зодчих

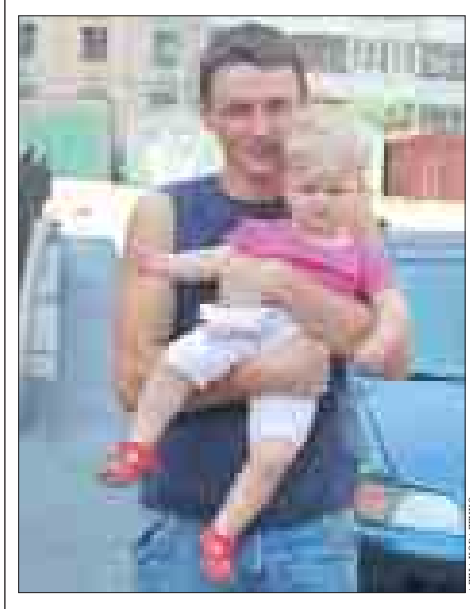

АЛІНА КОВАЛЕНКО

– Ми з дочкою Ярославою і гуляємо, і по магазинах ходимо. Для неї це наче маленькі пригоди,– говорить вінничанин Валерій Іщенко (33).– До того ж, після таких пригод у неї дуже міцний, здоровий сон, що так корисно діткам її віку!

332

мільйони гривень

на таку суму було виконано будівельних робіт підприємствами Вінницької області у січні-травні цього року, що на 32,5%, або на 81,434 млн гривень більше, порівняно з січнем-травнем минулого року.







Вилікують за 80 грн?

За 80 гривень на місяць, або 960 гривень на рік вінничанам пропонують застрахувати своє здоров'я. Внески приймає муніципальна страхова компанія, що повністю належить місту

Ольга ЛИТВЕНЮК,
(097)2661093

У Вінниці почала діяти муніципальна страхова компанія. З її допомогою міська рада хоче не тільки запроваджувати страхову медицину, а й боротися з тіньовим обігом коштів у лікарнях. Поки що оформити страховку можуть лише колективи.

– Базовий страховий поліс – 80 грн в місяць, тобто 960 грн на рік, – розповідає голова правління недавно створеної у Вінниці і першої в Україні муніципальної страхової компанії Дмитро Фостаковський. – Він покриває витрати на лікування на суму до 20 тисяч гривень. В залежності від побажань клієнта, вартість страхового полісу та відтак величина його покриття може коригуватися.

Спочатку колективи

Поки страхова компанія готова покривати усі витрати на лікування. Виняток - стоматологічні послуги, плановий щорічний медичний огляд, лікування безпліддя, косметологічні процедури та ще деякі інші види медичних послуг.

Ще один момент – у цьому році оформити страховку зможуть лише колективи підприємств та установ. Страховики називають це нормальним явищем.

– Україна на сьогодні перебуває на стадії впровадження загальнообов'язкового державного соціального медичного страхування, – каже директор Вінницької обласної дирекції страхової компанії «Універсальна» Руслан Гетманюк. – Відповідні законопроекти вже розроблені та отримали висновки профільного комітету Верховної Ради України. Тому в майбутньому цей напрямок страхування може бути доволі перспективним, за умови зміни законодавства та запровадження у нашій країні обов'язкового медичного страхування. Але сьогодні страхові компанії здебільшого прагнуть працювати із колективами підприємств. Справа в тому, що серед фізичних осіб, які бажають застрахуватися, приходить велика кількість людей, які всього-на-всього хочуть вирішити власні проблеми зі здоров'ям за рахунок страхової компанії. Тому страхові компанії віддають перевагу роботі із колективами підприємств (так зване корпоративне медичне страхування), а не з окремо взятими фізичними особами. Штатні працівники – це статистично випадкова вибірка фізичних осіб. Серед них можуть бути ті, які будуть часто користуватися послугами медичних закладів, а будуть і ті, хто не звернеться до лікаря взагалі жодного разу. Це дозволяє страховій компанії значно знизити страховий платіж, при цьому не зменшуючи страхову суму. Тобто вартість полісу при колективному страхуванні у декілька разів нижча, ніж при індивідуальному страхуванні. У той самий час обсяг медичної допомоги (медичних послуг) залишається незмінним. На сьогодні корпоративне медичне страхування – це ідеальне співвідношення ціни полісу та набору медичних послуг, що пропонуються.

Як бій з хабарями

– Думаю, до осені ми вже почнемо нормально працювати, – каже Дмитро Фостаковський. – Зараз поки що проводяться переговори з п'ятьма підприємствами різної форми власності. В принципі, кожен колектив підприємства може сам вийти на нас, за умови, що не менше 80% працівників будуть згодні оформити медичну страховку.

З наступного року, за словами міського голови Володимира Гройсмана, при бажанні оформити медичну страховку зможуть й приватні особи. А потім, не виключена і поява пільгового страхування для пенсіонерів та малозабезпечених громадян.

– Я думаю, що запровадження системи медичного страхування допоможе вирішити кілька проблем, – каже він. – По-перше, це підвищить якість медичних послуг. По-друге, допоможе ліквідувати тіньовий обіг коштів у наших лікарнях. Ми розуміємо, що це справа не одного дня, але зрештою хотілося б створити систему, при якій відпала б сама необхідність давати щось лікарю, а в лікаря – дивитись у руки пацієнту.

Рецепт лікар має виписати на спеціальному бланку. З ним хворий може отримати ліки безкоштовно у відділеннях муніципальної аптеки. Їх кількість збільшать з 13 до 21

Дзвінок лікарю

Ну а поки що ідея роботи муніципальної страхової компанії виглядає приблизно наступним чином. Після того, як людина оформить страховку – вона отримує на руки пластикову страхову карту, на якій вказана уся необхідна інформація і контактні телефони. У випадку, якщо людина відчуває погіршення самопочуття – вона звертається за цим номером телефону до довіреного лікаря. Той, у свою чергу, направляє клієнта до лікаря безпосередньо у медичній установі, де людина лікуватиметься. Цей, другий лікар і має забезпечити контроль за лікуванням хворого на місці. А вже сам процес лікування обіцяють контролювати на усіх трьох рівнях – від страхової компанії до профільного управління міської ради. Якщо людині щось не сподобається – вона може поміняти лікаря і звернутись із скаргою на гарячу лінію міськради 15–60.

Закон України "Про страхування" читайте у бібліотеці.

Більше у бібліотеці
■ 20minut.ua/biblio/download/1000

Орієнтовні місячні витрати вінничан

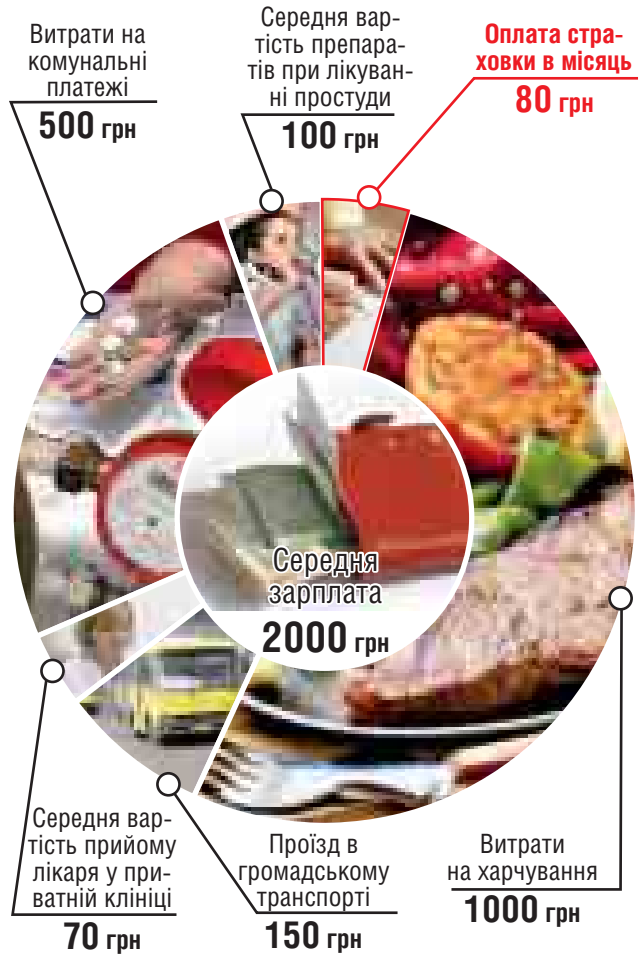

ДОВІДКА

Муніципальна страхова компанія коштувала міському бюджету 1,4 мільйона гривень.

Пенсіонер може сісти за кіло марихуани

Наталія ГОНЧАРУК,
(067)7857674

Під час продажу кілограма марихуани затримали 58-річного мешканця Ольгополя Чечельницького району. Він продав знайомому молодому чоловікові власноруч вирощений наркотик за 1150 гривень. Тоді його й затримали працівники відділу по боротьбі з незаконним обігом наркотиків.

Як розповів начальник Чечельницького райвідділу міліції Василь Побережнюк, затриманий пенсіонер не був раніше судимий і в поле зору правоохоронців не потрапляв. Тепер проти нього мають порушити кримінальну справу про незаконний збут наркотичних засобів, що карається позбавленням волі на строк до восьми років.

Ще триває розслідування. Вилучену наркотичну сировину, як кажуть у відділі зв'язків із громадськістю обласної міліції, відправили на дослідження.

– Кримінальна відповідальність настає, коли знайдуть більше п'яти грамів коноплі. Менше – адміністративна відповідальність, – каже начальник Вінницького міського управління внутрішніх справ Юрій Куций. – Зараз дуже часто затримуємо з коноплями. Менше – з серйознішими наркотиками. «Хімічних» конопель, які в столиці зараз почали реалізовувати, у Вінниці нема. Психотропні речовини теж вилучаємо. А по марихуані за день по п'ять-десять випадків буває. Той, хто тютюн курить, ходить із сигаретами – так і курці коноплі її постійно при собі мають.

Обговорюємо разом
■ vn.20minut.ua/news/10199882

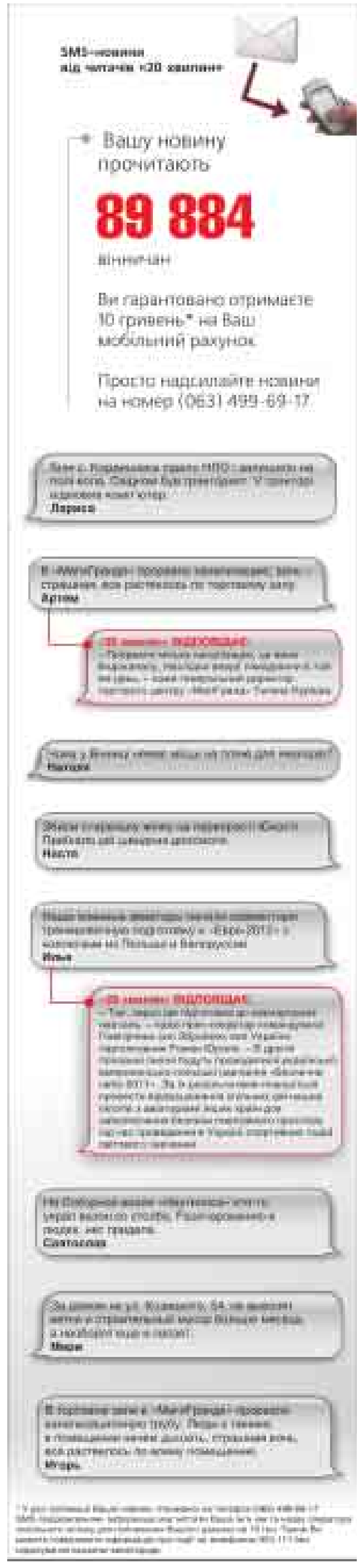

ЛЮДИ
РОЗШУКУЮТЬСЯ

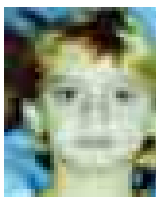

Немирівським РВ УМВС України у Вінницькій області розшукується безвісті зникла малоліття Кушнір Валентина Валеріївна, 14.02.2000 року народження, уродженка та жителька с. Гриненки Немирівського району, Вінницької області, яка 21 липня 2010 року, близько 18.00, пішла в сільський магазин с. Гриненки та додому не повернулася. Місце знаходження її на даний час невідоме.

Її прикмети: на вигляд 7-8 років, низького зросту (приблизно 120 см), худорлявої тілобудови, обличчя овальне, очі темні, ніс прямий, волосся руде до плечей, губи тонкі. Була одягнена: спортивна куртка (байка) темно-синього кольору; шорти коричневого кольору з кружечками та квіточками різного кольору; тапочки. Особлива прикмета: має незначну ваду мовлення – шепелявить.

Зі слів свідків, які бачили дівчинку 04.08.2010 р. о 15.00 у районі залізничної станції Вапнярка Томашпільського району Вінницької області, дитина знаходилась у супроводі двох осіб циганської зовнішності, від яких вона намагалася втекти.

Прикмети циганок: одна з жінок зветься Галиною, віком від 40 до 50 років, зріст приблизно 165 см, середньої тілобудови. Була одягнена в брудні речі, при собі мала синтетичну рябу сумку середнього розміру. Друга жінка середнього зросту, худорлявої тілобудови, віком приблизно 30 років, волосся рудого кольору. Дані особи можуть пересуватися на залізничному транспорті. Займаються жебракуванням у місцях великого скупчення людей.

До всіх, кому що-небудь відомо про місцезнаходження дівчинки або обставини її зникнення, прохання зателефонувати до міліції за тел. (0432)59-38-22, 59-28-19, (063)692-97-84 або «102» (цілодобово).



УМВС України у Харківській області розшукується безвісти зниклий Кліментьєв Василь Петрович, 1943 р. н., житель міста Харків, головний редактор газети «Новий стиль», який у серпні 2010 року зник за невідомих обставин.

Прикмети: на вигляд 60 років, зріст 170 см, худорлявої статури, очі темні, обличчя овальне, волосся русяве.

Особливі прикмети: на животі у паховій області два післяопераційні шрами. Якщо Вам відомо про місцеперебування розшукуваної особи, прохання повідомити за телефонами: (0432)59-38-55, 59-38-19 або за телефоном "102".

Смерть Валентина Дзьоня розслідували шість слідчих

Почалися слухання кримінальної справи колишнього міліціонера, від пострілу з табельної зброї якого обірвалося життя молодого слідчого Валентина Дзьоня. Батьки Валентина вважають, що вбивці сина просто знайшли «крайнього»

Наталія ГОНЧАРУК,
(067)7857674

Кримінальна справа про службову недбалість. У це вилилося розслідування смерті 22-річного слідчого Староміського райвідділу міліції Валентина Дзьоня, знайденого мертвим 19 травня минулого року з простреленим серцем у службовому кабінеті.

Нагадаємо, що за рік змінили шість слідчих. Розглядалися версії умисного вбивства, вбивства через необережність, доведення до самогубства, самогубства. А тим часом батьки скаржилися у всі можливі інстанції, ходили на прийом до посадовців у погонах, писали звернення в прокуратуру, збирали офіційні відповіді, чекали експертиз.

Розглядали версії умисного вбивства, вбивства через необережність, доведення до самогубства, самогубства. А тим часом батьки скаржилися у всі можливі інстанції, ходили на прийом до посадовців, писали звернення, чекали експертиз

З останньої відповіді прокуратури на скаргу батьків Валентина Дзьоня: «Відсутні будь-які докази про причетність працівників Староміського райвідділу (п'ять прізвищ – авт.) до заподіяння смертельного вогнепального ушкодження та тілесних ушкоджень Дзьоню В.В.»

У прокуратурі області пояснювали тривалий час роздумування тим, що проводяться маса експертиз для встановлення істини. Тепер її результати повідомили батькам так: «Вогнепальне ушкодження спричинено від одного пострілу впритул. Садна в ділянках носа та надбрів'я утворилися при дотичній дії з циліком на затворі пістолета ПМ при нахиленні голови на схрещені руки в момент пострілу. Садна в інших ділянках голови утворилися при падінні тіла в агональному періоді та в контакті з виступаючими частинами оточуючих предметів, якими могли бути стереофонічна колонка, попільничка, труба опалення, плінтус...».

Постанова шостого слідчого була такою – відмовити в порушенні кримінальної справи за фактом смерті Валентина Дзьоня за відсутності події злочину. Так само відмовили в порушенні кримінальної справи стосовно тих п'яти працівників райвідділу, що були під час розслідування свідками. Батьки ж їх називають учасниками групового убивства.

У результаті на лаві підсудних один з п'яти. Це власник табельної зброї, з якої був здійснений постріл. Його звинувачують у службовій недбалості, яка спричинила тяжкі наслідки. Санкція статті – до п'яти років позбавлення волі із забороною займати посади.

Та посаду 25-річний Максим Суслик вже втратив. На суді він назвався приватним підприємцем, а був заступником начальника слідчого відділу Староміської міліції. Він після засідання категорично відмовився давати будь-які коментарі.

Мати, батько та старший брат Валентина. Вони потерпілі по справі, попереднє слухання якої відбулося в середу, 22 червня. Родичі заявили клопотання, щоб їм дали час на ознайомлення з матеріалами справи. Знають, що є вісім томів справи, але можливості їх побачити їм ніхто не дав.



– Є вісім томів кримінальної справи. Було шість слідчих. Жоден не дав нам з матеріалами ознайомитися, – плаче Людмила Дзьонь (55), мати Валентина

Ще потерпілі просили суддю відкласти слухання, бо вони оскаржують постанову слідчого прокуратури області і ще нема відповіді з Генеральної. Хотіли, щоб суддя перекваліфікував «службову недбалість» на «умисне вбивство» та долучив до слухань тих, що лишилися осторонь. Мовляв, той, кого посадили на лаву підсудних – лише крайній.

Але задовольнив суддя тільки клопотання прокурора – об'єднати у одну дві кримінальні справи Максима Суслика. Службові злочини колишнього міліціонера вже досліджує Староміський суд. Тепер їх будуть слухати разом зі справою, порушеною через смертельний постріл з його табельної зброї.

– Це рішення на користь Суслика, – каже Сергій Дзьонь, брат Валентина. – Справу, яку об'єднали з нашою, порушили за двома статтями. І одна з тих статей набагато суворіша від «службової недбалості». Передбачає до десяти років тюрми з конфіскацією. Вона поглине нашу статтю.

– Якщо є дві справи, їх необхідно об'єднати в одне провадження, – пояснив суддя Ігор Чернюк потерпілим після засідання. – Це вважається погіршенням стану підсудного.



Труп чоловіка зі слідами насильницької смерті виявили 17 червня у водоймищі біля кам'яного кар'єру с. Озаринці Могилів-Подільського району

На Вінниччині виловили вбитого. Допоможіть встановити особу

Труп чоловіка зі слідами насильницької смерті виявили 17 червня у водоймищі, яке розташоване біля кам'яного кар'єру с. Озаринці Могилів-Подільського району. Міліція просить допомогти встановити особу вбитого.

Загиблий чоловік, як повідомляють у відділі зв'язків з громадськістю обласної міліції, віком 30–40 років. Його зріст – 179 см, розмір стопи – 27 см, окружність голови – 52 см, волосся чорне, середньої довжини, на грудях та животі – волосяний покрив темного кольору.

Чоловік був у такому одязі:

– штани темно-бордового кольору, в кишені пачка від цигарок „Nistru" виробництва Молдови;

– майку чоловічу білого кольору;

– теніску чоловічу синього кольору;

– чоловічу футболку чорного кольору з довгим рукавом.

Кому щось відомо про вказану особу, прохання повідомити за телефонами: (0432)59–38–19, 59–38–55 (цілодобово).

ЗНАЙОМТЕСЯ, ВАШ ДІЛЬНИЧНИЙ

Дільничний інспектор міліції Тяжилівського відділення міліції Замостянського районного відділу Вінницького міського управління внутрішніх справ.

Обслуговує дільницю, до якої входять:

- вул. Лугова;
- вул. Садовського;
- вул.І. Савченка;
- вул. Ватутіна (парний бік – будинки 72–176);
- вул. Гонти (парний бік – будинки 60–104);
- ПТУ № 44.

Прийом громадян проводить кожного робочого дня з 10.00 до 12.00 у приміщенні дільничного пункту міліції за адресою: провулок Карла Маркса, 12 а.

Контактний телефон 59–33–30.

Заступник начальника – начальник міліції громадської безпеки Замостянського райвідділу Вінницького міського управління внутрішніх справ підполковник міліції Олександр Куценко.

Телефон довіри обласної міліції: 59–31–31.



Капітан міліції Володимир Мокляк

ГАРЯЧА ЛІНІЯ «20 ХВИЛИН»

Сьогодні на гарячій лінії чергує журналіст Альона РЯБОКОНЬ. Зі своїми запитаннями та інформацією ви можете звернутись за телефоном 555-111 або (067) 4333535 або надіслати їх на електронну адресу experts_2@ria.ua. На цю ж адресу ви можете надсилати свої фотографії, присвячені життю Вінниці.



ДОВІДКОВА ІНФОРМАЦІЯ

Редакція газет "RIA" та "20 хвилин"	555111
Довідка "RIA"	555111
Пожежно-рятувальна служба	101
Міліція	102
Швидка медична допомога	103, 618044
Аварійна газу	104
Аварійна водоканалу	670260
Аварійна тепломереж	513170
Диспетчерська міськвиконкому	611729
Гаряча лінія міськвиконкому	595111
Довідкова залізничного вокзалу	632311
Довідкова автовокзалу	1505
Чергові аптеки	670669, 534590
Управління у справах захисту прав споживачів	660910
Головавтоінспекція	671311
Аварійна електромереж	351663
Аварійна ліфтів	1586
Реєстратура обласної стоматології	562096
Служба точного часу	121

Вінницьких лебедів переселили в зоопарк

Для реконструкції озера, що у центральному парку, довелося переселити всю лебедину родину. Але вже до кінця липня роботи будуть завершені. Оновлене озеро біля арки радуватиме вінничан чистотою, а на воді плаватиме... фонтан

Галина ХОМУЛЯК,
(067)7795515

У Адама та Єви – двох лебедів, що живуть у озері біля вінницької арки – поповнення в родині. У них вилупилося шестеро пташенят. Але всім їм довелося переїхати на нове місце – до вінницького зоопарку.

– Їх привезли вчора для тимчасового утримання, – розповідає зоотехнік та директор зоопарку Надія Сук. – До нас вони потрапили з трьома дітками та ще трьома яйцями. Усі яйця були надкльовані, і цієї ночі з них вилупилося три маленьких лебеді.

У зоопарку родина лебедів проживе до 18 липня. Тут для них створять усі умови для комфортного життя. Побудують водойму та підгодовуватимуть спеціальними кормами.

– Дорослих лебедів ми годуємо зерном та спеціальним кормом, а малюкам даємо салати, сир, яйця, – розповідає Надія. – До лебедів зараз важко підступитися, Адам та Єва дуже агресивні – захищають своїх дітей, але їм у нас буде добре. У вольєрі їм спокійніше, менше заважають глядачі.

А переселили лебедів для того, аби реконструювати озеро. Його побудували у 1996–97 роках, і з того часу жодного разу не реконструювали.

– Ми поставимо лавочки, зробимо алейки, клумби, поставимо нову огорожу, покладемо плитку – буде дуже гарно, – розповідає директор центрального парку Юрій Приймак. – А ще всіх здивує плавучий фонтан, який вільно рухатиметься по воді. Це робиться для того, аби наше місто мало ще кращий вигляд.

> – Ми поставимо лавочки, зробимо алейки, поставимо нову огорожу, покладемо плитку – буде дуже гарно

Воду з озера вже викачали, водорості вийняли, і робітники зчищають мул. Усю живність, що плавала у воді, також довелось переселити. Риба тепер знайде місце на пательнях працівників, які просто голими руками виловлювали її з мілководдя. А трьох черепах відпустили з миром у Південний Буг.

– Лебедям тут також побудують новий будинок, – каже Юрій Приймак. – Я думаю, він їм сподобається!



Над розчисткою дна озера від багнюки працювала ціла бригада



Зараз лебеді Адам і Єва доглядають чотирьох пташенят

АНОНСИ
ЗА ІНТЕРЕСАМИ

Флеш-моб під назвою «міми»

• **vkontakte.ru/event27691137**
Долучайтеся до нас та отримуйте насолоду бути мімом. Запрошуйте якнайбільше своїх друзів та насолоджуйтеся життям разом з нами. На цій зустрічі обов'язково потрібно бути одягненим у чорний одяг та мати з собою білу пудру або фарбу для лиця.
Розфарбовуватися будемо разом, допомагаючи одне одному.
Початок заходу: 26 червня об 11.00.
Зустрічаємось біля "Книжки", але захід проходитиме у парку ім. Горького.

Кулька в купальнику

• **vkontakte.ru/event28145592**
На пляжі біля вулиці Гонти відбудеться цікава подія під назвою «Кулька в купальнику». Кожен бажаючий може долучитися до цієї захопливої та надзвичайної події, адже це – веселий та цікавий захід для молоді!
Кожен повинен прийти у пляжному костюмі з кулькою в руках, на якій ви можете написати своє ім'я та ім'я коханої людини, і запустити разом з іншими в небо. Після цієї романтичної події усі пірнають у воду та насолоджуються літом.
Початок: 29 червня о 15.00.

1 МІЛЬЙОН
етикеток на добу

Наша друкарська машина дозволяє друкувати дуже великі наклади етикеток, флаєрів, плакатів, паперових пакетів, книжок.
Завдяки великим обсягам ми маємо низьку собівартість та можемо забезпечити вигідну ціну для вас.
А ще ми безкоштовно доставляємо віддруковану продукцію по Вінниці.
З нами можна домовитись про друк без передоплати.
І звичайно, приймаємо замовлення електронною поштою, факсом телефоном.



м. Вінниця, вул. Чехова, 12-А
тел.: (0432) 26-54-54, 64-04-64, 63-07-98
e-mail: konsol@inbox.vn.ua, www.konsol.vn.ua

ПОЛІГРАФІЧНЕ ПІДПРИЄМСТВО
ТОВ «КОНСОЛЬ»

R114000

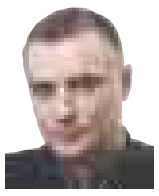

РЕПОРТАЖ

Редактор рубрики **ОЛЕГ ЛЕВАДНИЙ** Levadny.Oleg@gmail.com



Стихія з кухнею

Під час умовної ліквідації стихії, на кухні чергували підготовлені до роботи в подібних умовах кухарки. Їх завданням було – нагодувати якомога більше можливих постраждалих. З цим вони успішно впоралися...

У Вінниці ліквідовували терористів і боролися зі стихійним лихом

Аби не займати аеропорт двічі, від терористів його рятували і спецслужби, і рятувальники. Щоправда пресу на це дійство не пустили – аби не розкрити усіх таємниць роботи служб справжнім терористам. Обуреним журналістам погодилися повторити частину з гасінням пожежі



Начальник четвертої частини міста Вінниці Василь Павленко (36), своїми підопічними на навчанні залишився задоволений, каже, що усі працювали чітко та виважено

Галина ХОМУЛЯК,
(067)7795515

У вівторок, 21 червня, у Вінниці чекали на міністра надзвичайних ситуацій Віктора Балогу, а прибув його заступник – Віталій Бут на гелікоптері.

Подивився на штаб та поїхав спостерігати, як його бійці працюють у вінницькому аеропорту. У Гавришівку повезли і журналістів, щоправда, як там відпрацьовували навчання – ніхто так і не побачив. Дорогу до аеропорту перекрили спецслужби, які навіть стрічку з шипами по дорозі розтягнули.

«Гасили» терористів

За легендою, група терористів, озброєних «до зубів» захопила аеропорт, взяла в заручники 20 людей та захопила вільний літак. Спочатку спецслужби вели переговори, а потім усіх врятували. Проте один з терористів встиг підірвати вибухівку і літак запалав. Тут уже підключилися рятувальні служби і на спецтехніці залили літак піною.

Усе це, напевно б, і гарно виглядало, проте ніхто із представників преси не встиг і кадру зробити – сиділи в автобусі, відрізані від аеропорту «їжаком».

Заступник міністра Віталій Бут щиро за це вибачився, і пояснив – в усьому винні спецслужби. Вони заборонили пускати на територію аеропорту пресу. І заради журналістів – рятувальникам довелося витрачати вдруге піну, поливаючи, і так чисті крила літака. За це вже спасибі від журналістів – фотографії вийшли на славу.

Стихійне лихо

У цей же день перед заступником міністра хизувалися готовністю ліквідовувати наслідки природного стихійного лиха. Для цього рятувальники розгорнули «бойовий» штаб поблизу Якушинців.

За легендою, у південно-східному напрямку на центральну частину України насувається циклон. Через буревій знеструмлені 154 населені пункти та 31 лікарня, порушений телефонний зв'язок зі 142 населеними пунктами, а мобільний зв'язок функціонує нестабільно.

На території області рятувальники розгорнули пункт життєзабезпечення для людей, що потрапили в біду, та пересувний пункт управління в польових умовах. Він здатен захистити та прийняти до ста осіб, усім постраждалим тут нададуть допомогу.

От, правда, для цього зібрали усіх, хто може допомогти в ліквідації надзвичайних ситуацій.



Заступник міністра з надзвичайних ситуацій Віталій Бут (45) особисто вибачився перед журналістами за те, що їх не пустили на аеродром під час навчань



Участь у навчанні взяли усі вінницькі рятувальні частини та підрозділи особового призначення, які відпрацьовували можливе хімічне та радіаційне забруднення навколишнього середовища



Оператор обласного державного каналу Сергій разом з іншими представниками мас-медіа був змушений годину чекати на те, аби потрапити на територію аеродрому



Віталій Удод (50) та Віктор Харитончук (60) підключають до антени кабельне живлення



Портативна станція радіоаматорів і машина, яка забезпечує зв'язком рятувальників – перевіряють зв'язок між собою

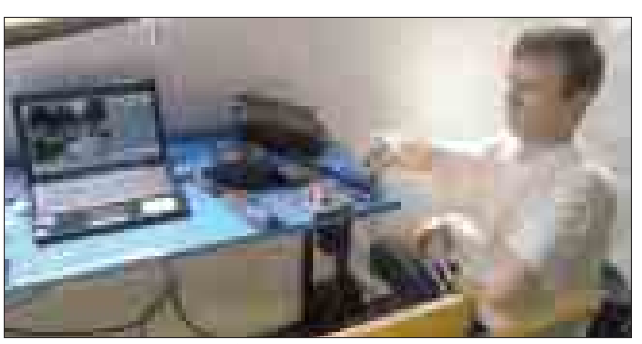

Радіоаматор Віталій Удод (50) перед початком демонстрації налаштовує усі системи портативної радіостанції



Радіоаматорська антена знайшла своє місце на машині зв'язку рятувальників



Вигаданий вогонь у літаку гасили спецтехнікою вартістю в п'ять мільйонів гривень



На виставці засобів для рятування водолазна служба представила свій арсенал засобів для допомоги



Працівники служби безпеки після навчань на аеродромі дозволили журналістам зробити декілька знімків

Медики, працівники водоканалу та «Вінницягаз» надали свою техніку та людей, аби ліквідувати наслідки стихії.

Допомогли радіотехніки

Одними з тих, хто зміг показати можливості рятувальників в екстремальних умовах, стали вінницькі радіоаматори – члени радіоаматорської аварійної служби області.

Впродовж тридцяти хвилин, а це дуже короткий термін, радіоаматори Андрій Моховиков, Віталій Удод та Віктор Харитончук розгорнули у польових умовах радіоапаратуру та антени в діапазонах коротких та ультракоротких хвиль. Це дозволило під час навчань продемонструвати надійний радіозв'язок з радіоаматорами Козятина, Жмеринки, Гайсина, Ладижина, Тростянця, Могилів–Подільського та Ямполя.

– Короткохвильовий радіокомплекс, який ми сьогодні демонструємо, хоч і мобільний – надзвичайно потужний, – розповідає радіолюбитель Андрій Маховіков. – Комплекс дозволяє працювати з усім світом як стандартним способом за допомогою голосу або азбуки Морзе, так і цифровими видами зв'язку передає радіограми про надзвичайні ситуації з комп'ютера на комп'ютер.

Уся установка радіоаматорів поміщається у звичайний рюкзак і його може переміщати велосипедист. Ті засоби зв'язку, якими користуються рятувальники, розроблені давно, вони дуже габаритні. Ними користувалися переважно військові і вони не забезпечують такого якісного і сучасного радіозв'язку.

Крім того, обладнання радіоаматорів живиться від звичайного акумулятора і не потребує мережі 220 В, що дуже важливо при надзвичайних ситуаціях. До речі, те, чим користуються вінницькі радіоаматори – річ дуже зручна, саме завдяки мобільності. Там, де не проїдуть великі вантажівки, цю установку можна пронести в руках.

Завжди напоготові

Радіоаматорська аварійна служба не вперше надає допомогу державним структурам у забезпеченні радіозв'язком при ліквідації стихійних лих, промислових аварій, катастроф та інших надзвичайних ситуацій, які ставлять під загрозу життя та здоров'я людей. У надзвичайних умовах, коли перестає працювати мобільний та провідний зв'язок, може допомогти тільки радіозв'язок. І це довели радіоаматори під час землетрусів у Вірменії, Японії, повеней у різних країнах.

На Вінниччині нараховується понад 500 радіоаматорів, у яких є апаратура для радіозв'язку на коротких та ультракоротких хвилях. Вони завжди готові допомогти людям у надзвичайних ситуаціях.

– Зараз члени радіоаматорської аварійної служби Вінниччини повинні налагодити взаємодію з державними структурами рятувальників, міліції, Державтоінспекції, Обленерго, Вінницягаз, Вінницяводоканал, швидкою допомогою, іншими оперативними службами області та міста – каже Віталій Удод. – Важливо створити мережу координаторів, особливо у районах області, які зазнають затоплення, а це Могилів-Подільський, Ладижин, Ямпіль. Та для цього вже майже все є – підготовлені радіоаматори, радіоапаратура. Необхідна тільки підтримка влади та державних структур. Як радіоаматор з 40-річним досвідом, я готовий надати технічну допомогу в будівництві мережі зв'язку радіоаматорської аварійної служби, монтажі й налагодженні ретрансляторів та систем передачі цифрової інформації по радіоканалу.

– Ми вважаємо своїм обов'язком допомагати мирному населенню, а тому працюємо і будемо й надалі співпрацювати з управлінням з надзвичайних ситуацій, – говорить Віктор Харитончук.



R114000

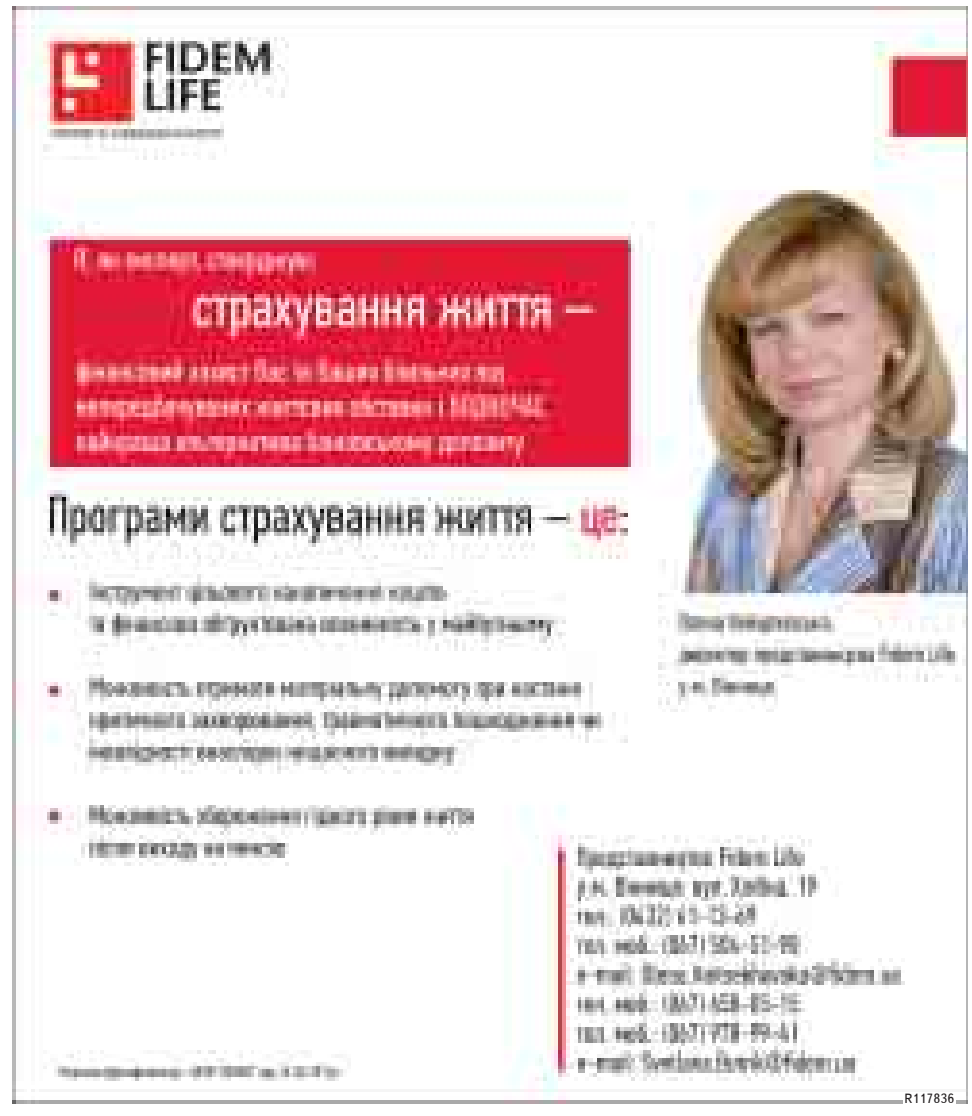

R117836

У спеку вінницькі дайшники будуть охороняти асфальт від вантажівок

Держава звернулася до водіїв вантажівок – не їздити у спеку по асфальту. Якщо навантажена машина проїдеться по гарячому асфальту – дорога зіпсується, асфальт під пекучим сонцем м'якшає та деформується. Слідкувати за цим у нашому місті будуть працівники Державтоінспекції

Галина ХОМУЛЯК,
(067)7795515

Власники важкого транспорту повинні застерегти водіїв від їзди при температурі вище 28 градусів Цельсія.

Режим часткового обмеження руху діятиме саме по температурі, а не по годинах. Тобто, якщо вночі температура повітря не опуститься нижче 28 градусів – їздити все одно не можна.

– Обмеження стосується вантажівок вагою понад 24 тонни, та машин, у яких навантаження на вісь перевищує сім тонн, – каже старший інспектор відділу організації дорожнього руху обласної Державтоінспекції Роман Горобець. – Це не стосується вантажівок, що перевозять харчові товари, які швидко псуються та тих, які доставляють необхідні речі та товари постраждалим під час стихійного лиха. Для того, щоб водії знали про обмеження, на дорогах встановлять спеціальні знаки.

Зберегти дороги від вантажівок намагаються відразу кілька законів – це Закони України «Про дорожній рух», «Про автодороги» та постанова Кабінету Міністрів «Про заходи щодо збереження доріг загального користування». Щоправда там сказано, що контролювати порушників та карати їх можна лише на пунктах вагово-габаритного контролю. А такий у нас в області лише один.

Іншими словами, якщо машина навантажена, скажімо, піском, їхатиме у спеку і порушуватиме два закони та постанову Кабміну, оштрафувати її інспектор не має права. Він не може «на око» прикинути вагу, а тим більше примусити водія поїхати на пункт та зважити машину. А тому може лише рекомендувати у майбутньому берегти дороги і їздити вночі.

– Якщо ж водія спіймають, та доведуть, що він псує дороги, його очікує штраф за невиконання вимог дорожніх знаків у сумі від 255 до 340 гривень, – каже інспектор Державтоінспекції Роман Горобець. – Вагу ще можна перевірити по дорожніх листах та накладних. Проте наше головне завдання – не покарати водія, а вберегти дороги, а тому ми переважно рекомендуватимемо не їздити вдень.



Водій вантажівки, проїхавшись містом при спеці, заробить штраф від 255 до 340 гривень

Юнаки вкрали з двох магазинів кілька пляшок слабоалкоголки та сухе вино

Наталія ГОНЧАРУК,
(067)7857674

Одразу трьох злочинців, які винесли з магазинів Вінниці спиртне, затримали минулими вихідними. Любителі випити „на халяву" активізуватися у суботу на Старому Місті та Замості.

Працівники Староміського райвідділу міліції уночі 18 червня затримали непрацюючого 23-річного юнака, що скоїв пограбування продовольчої крамниці. Правоохоронців викликала, як кажуть у відділі зв'язків із громадськістю обласної міліції, продавець магазину. Подзвонила на „102" і повідомила, що близько другої ночі в магазин зайшов невідомий їй чоловік і забрав декілька пляшок слабоалкогольного напою.

Працівники міліції швидко встановили особу підозрюваного і затримали його. Мають порушити кримінальну справу про грабіж.

У той самий день затримали ще двох хлопців, які з продовольчого магазину на Замості вкрали ящик сухого вина. Ці крадії – 19-річні хлопці. Злочин задокументували, вирішують питання про порушення кримінальної справи.



Злодії обходять стороною квартири під охороною

Наталія ГОНЧАРУК,
(067)7857674

Лише на п'ять квартир зі 137 тисяч осель, що знаходяться під охороною, посягали цього року злодії. І цих квартирників затримали, майно – врятували. Така загальноукраїнська статистика Державної служби охорони.

У Вінниці, як розповів начальник центру технічної охорони міста Володимир Ткач, цього року на жодну квартиру, яка знаходиться під охороною, не посягали злодії. Торік було лише два чи три випадки.

– То були такі крадії, які взагалі не орієнтувалися, – каже він.

А охороняє міліцейська охоронна структура 1750 вінницьких квартир, 345 будинків у межах міста і 45 міських гаражів. Ще встановили тривожні кнопки у 220 квартирах Вінниці. Самі міліціонери-охоронці кажуть, що це дуже малий відсоток, бо у місті аж 1,7 тисячі багатоквартирних будинків.

Найдорожче – два перші та два верхні поверхи будинку, бо там, за інструкцією, треба встановлювати датчики скрізь – у кожній кімнаті, на двері, на вікна. Тільки в такому випадку охоронна структура бере на себе повну відповідальність

Скільки ж коштує поставити квартиру під охорону? Найдорожче – два перші та два верхні поверхи будинку, бо там, за інструкцією, треба встановлювати датчики скрізь – у кожній кімнаті, на двері, на вікна.

Акцію «Квартира під охорону-2011» оголосила Державна служба охорони при Міністерстві внутрішніх справ для всіх, хто стане її клієнтом до 31 липня.

До цієї дати, як обіцяють, діятиме знижка на монтажні роботи по обладнанню сигналізацією – 50 відсотків. А підключення на пульт охорони взагалі зроблять за одну гривню.

Середня ціна комплекту датчиків для однокімнатної квартири, як каже начальник центру технічної охорони, обійдеться у 1350 гривень. Встановити це обладнання коштує приблизно стільки ж. Від вартості встановлення й треба відняти 50 відсотків акційної знижки. Підключення до пульту охорони коштує 82 гривні. В період акції господареві це обійдеться лише в одну гривню.

– Чим більше засобів безпеки хоче власник, тим дорожче це коштує, – каже Володимир Ткач. – Є квартири, в охорону яких господарі вклали три-чотири тисячі гривень. Будинки – ще більше. А одна тривожна кнопка коштує щомісячно 55 гривень. Матеріал для неї – до 800 гривень. Плюс плата за встановлення.

Перевагою міліцейської охорони вважається те, що тільки її працівники мають право на носіння вогнепальної зброї. У місті цілодобово несуть варту п'ять патрулів Державної служби охорони. Вони обіцяють приїздити до під'їзду квартири, звідки надійшов сигнал тривоги, за 3–5 хвилин.

Перелік інших послуг Державної служби охорони читайте в бібліотеці.

Більше у бібліотеці
20minut.ua/biblio/download/1556

Маршрутки хочуть списати за п'ять років та замінити їх автобусами

Віце-прем'єр-міністр Борис Колесніков упевнений, що епоха маршрутних таксі завершується. За його словами, уже за п'ять років замість маршруток по містах курсуватимуть великі автобуси. Міська влада в свій час теж говорила про відмову від маршруток, щоправда, лише частково

Ольга ЛИТВЕНЮК,
(097)2661093

Були маршрутки – стануть автобуси? Переорієнтацію на цей вид транспорту лобіює профільний віце-прем'єр-міністр Борис Колесніков особисто. На його думку, маршрутні таксі – вчорашній день, і в найближчому майбутньому країна має відмовитися від них на користь великогабаритних автобусів.

– Я категорично проти вантажних автобусів, переобладнаних під пасажирські, адже вони створювалися зовсім для іншого, – каже він.

У Вінниці про частковий перехід на автобуси кажуть ще з 2008 року. Тоді ж міська рада прийняла Концепцію розвитку пасажирського автомобільного транспорту. В ній чітко передбачається, що до 2018 року кількість маршрутних таксі у Вінниці зменшиться приблизно удвічі.

Натомість кількість автобусів, навпаки, передбачалося збільшити, довівши їх частку в схемі перевезень з восьми до 33%.

Автобусна практика

У тому ж 2008 році у Вінниці на базі ТТУ створили муніципальний автобусний парк. Сьогодні він нараховує вісім автобусів. Цього року, за словами директора департаменту транспорту та зв'язку міськради Юрія Іорданова, запланована купівля ще 15 одиниць. При цьому експерти вважають, що для Вінниці необхідно не менше 150 автобусів великої місткості.

Разом із тим в інтернеті проскочила інформація, що Дніпродзержинський автобусний завод відновив випуск автобусів після 2008 року, і сьогодні замовлення на міські автобуси розписані на два роки наперед. При цьому перша їх партія в кількості 30 одиниць поїде до Вінниці. Правда, дата поставки не уточнюється.

Слід згадати, що до минулого року у Вінниці діяло ще одне автобусне підприємство. Проте у травні 2010 року підприємство "Вінбус Транс" припинило свою роботу. Після цього жителі вулиці Бучми, яку разом з іншими обслуговували автобуси "Вінбусу", тривалий час не могли зрозуміти, куди поділися ці автобуси і жалілися, що альтернатива їх не зовсім влаштовує.

– Зараз підприємство продається, а самі автобуси ріжуть, – каже екс-директор Василь Касьян. – Дуже прикро, що так вийшло, ми хотіли як краще, а в результаті я нажив собі ворогів. Причин, чому так сталося, кілька. Одна з них – проблеми з поверненням коштів, які мали бути направлені нам як відшкодування за перевезення пільгових категорій пасажирів. Інші причини – на рівні моїх здогадок, тому я не хочу про них говорити.

Щодо самої ідеї з переходом на автобусні перевезення, то, за його словами, в цьому немає нічого поганого.

– Наприклад, у Польщі існують тільки великі автобуси, при цьому квитки продає міська рада і перераховує необхідні кошти на утримання автобусних підприємств, – каже він. – Практика непогана, вулиці розвантажені, а автобуси курсують за чітким графіком. Польська практика доводить, що автобуси можуть бути основним видом транспорту в місті. Маршрутки можна залишити як допоміжний транспорт там, де автобуси недоцільні чи їх пуск з якихось причин неможливий.

До 2015 року

Борис Колесніков дає маршруткам і маршрутникам часу не більше чотирьох-п'яти років, тобто до 2015, а не до 2018 року.

– Аби стимулювати перехід на автобуси, держава готова компенсувати кредитну ставку при купівлі автобусів – за умови, що вони будуть вироблені в Україні, – каже він, обіцяючи, що ця програма може стартувати уже з липня.

Але поки що вона залишається «терра інкогніта». Хоча, за словами вінницьких перевізників, компенсація відсоткових ставок могла б зацікавити декого з перевізників у купівлі автобусів.

– Сьогодні перевізники не можуть дозволити собі придбати автобуси, але, можливо, через п'ять років ситуація зміниться, тим паче, якщо справді буде діяти відповідна програма, – каже голова Вінницької обласної асоціації перевізників Андрій Ковальов.

Конкурс із сюрпризом

А поки що перевізники починають готуватися до чергового міського конкурсу на перевезення пасажирів у режимі маршрутного таксі. Він запланований на листопад цього року. Заявки на участь у ньому мають бути подані за місяць, до цього ж часу повинні бути затверджені і його остаточні умови.

– Фактично умови конкурсу передбачені відповідною постановою Кабміну, але в ній є пункт про те, що спеціально створена комісія міськради може вносити свої пропозиції, тобто певні зміни, – каже Андрій Ковальов. – Тож імовірно, що в цьогорічних умовах конкурсу можуть з'явитися нові пункти. Мерія вправі навіть в останній момент змінити мінімальну кількість місць у транспортних засобах, які мають право брати участь у конкурсі. Переорієнтація на автобуси – це нормальна європейська практика, але, на мою думку, в наших умовах повна відмова від маршруток – не найкращий варіант.

У те, що в 2015 році більшості перевізників доведеться припинити свою роботу, сьогодні маршрутники не вірять.

– Все-таки оптимальною є змішана система перевезень, коли є маршрутки і є автобуси, – каже Андрій Ковальов. – Адже якщо інтервал руху маршрутного таксі – п'ять-десять хвилин, то автобус курсуватиме через 15–20 хвилин, інакше це буде нерентабельно.

Тобто, вибираючи між маршрутками та автобусами, потрібно розуміти, що це вибір між зручністю і швидкістю, але із давками в години пік і більш повільними автобусами з більшим інтервалом руху.

Сьогодні мешканців Вінниці перевозять близько 450 маршруток. Після того, як у листопаді цього року міська рада проведе конкурс на перевезення пасажирів у режимі маршрутного таксі, не виключено, що кількість маршрутів буде зменшена – можливо, на десять. На це можуть вплинути результати моніторингу, який здійснюють зараз фахівці Вінницького технічного університету з метою оптимізації транспортного забезпечення. Їх напрацювання будуть враховані при проведенні конкурсу на перевезення пасажирів у режимі маршрутного таксі.

Чи буде цьогорічний конкурс на перевезення пасажирів у режимі маршрутного таксі останнім – поки що невідомо. Але те, що після цього, принаймні, деякі перевізники втратять своє джерело доходу, схоже на правду. А поки що частина перевізників уже готується до конкурсу. Аби підвищити свої конкурентні переваги, вони обіцяють облаштувати маршрутки GPS-навігаторами, а водіїв одягти у спеціальну форму і відучити їх від лайки.

Теоретично цьогорічний конкурс на перевезення пасажирів у його нинішньому вигляді для вінницьких маршрутників може стати останнім. Сам конкурс оголошений на листопад цього року, його умови мають бути відомі не пізніше жовтня

ДОВІДКА

Згідно з концепцією розвитку пасажирського автомобільного транспорту, прийнятою міською радою у травні 2008 року і розрахованою на десять років, пропонується організація семи основних маршрутів у звичайному та експресному режимах руху, 12 підвізних маршрутів у звичайному режимі руху, 15 маршрутів підвищеного комфорту та місцевих маршрутів у режимі маршрутного таксі. Для роботи на цих маршрутах, на переконання влади, необхідно 293 автобуси. З них 65 – великої місткості, 55 – великої або середньої, 173 автобуси малої місткості (сьогодні по місту курсує як мінімум 420 маршруток, тобто автобусів малої місткості).

Плюси та мінуси видів транспорту





Автобус	Показник	Маршрутне таксі
28-32	Кількість місць	18-24
15-25 хв	Середній інтервал руху	5-15 хв
8	Існуюча кількість, од.	450
1,5 грн	Вартість проїзду	2,5 грн
120	Кількість одиниць, передбачена в міській програмі розвитку пасажирського транспорту до 2018 року	173

Возле места тройного убийства в Виннице положили «полицейских»

Инга КУЦ,
(068)1106323

«Лежачие полицейские» появились на автодороге в районе улице Зодчих.

Госавтоинспекция приняла решение об их установке после страшной аварии, которая произошла неподалеку 17 мая и забрала жизни троих молодых людей.

– Насколько они будут эффективны, выводы делать еще рано, ведь их установили только сейчас. Раньше их там не было, потому что на магистральной улице в малозаселенном районе этого не предусматривают правила установки «лежачих полицейских». Все расходы на себя взял застройщик микрорайона – «БМУ-3», – говорит начальник отделения организации дорожного движения Госавтоинспекции Винницы Михаил Петрик.

Пешеходы и водители сходятся во мнении, что «лежачие полицейские» в этом месте просто необходимы.

– Их надо было уже давно установить, они замечательно сбивают скорость. Вы бы видели, что тут вечерами творилось, на какой скорости раньше пролетали автомобили! Я – за установку «лежачих полицейских» возле каждого садика и школы в нашем городе, – говорит житель микрорайона Юрий Лещук.

Водитель Артем Лязгинский, который постоянно проезжает по ул. Зодчих на работу, говорит, что ему «лежачие полицейские» не мешают.

– Я только «за», что такое решение приняли. Они здесь и вправду необходимы, – говорит он.

СПРАВКА

Реализацией и установкой «лежачих полицейских» в Виннице, согласно условиям тендера, который фирма выиграла у города, занимается ООО «Юля». Для города один метр такой охраны автодороги обходится в 1000 гривен вместе с установкой, для коммерческих организаций – почти в два раза дороже.



Теперь на Зодчих с ветерком не прокатишься

НОВИНИ КОМПАНІЙ

Знайомтеся з досягненнями технологій, які роблять Ваше життя кращим

Летнее нашествие маньяков

R118556

Будьте бдительны, винничане! В городе необычное обострение маниакальной болезни. Поражает всех – от мала, до велика. Выражается в просто сумасшедшей тяге к приобретению сантехники, керамики и других товаров, для ремонтных извращений в ванной комнате

Вы наверняка застывали перед черными бордами, гласящими о ненормальном ассортименте сантехники у сантех–маньяков, и столь же ненормальном выборе плитки у керамо-маньяков.

Вы шокированы? Напрасно. Стоит лишь на минуточку, пока созерцаете все это черно-красное безобразие, задуматься. А у кого, собственно, еще покупать? По силам ли заурядным людям собрать ненормальный ассортимент плитки и сантехники? И смогут ли нормальные люди с таким пристрастием углубляться в детали, нюансы и тонкости своего дела? Да ни в жизнь.

Только истинным фанатам керамо-сантехнического дела, маньякам, в хорошем смысле слова, такое по плечу.

Да кстати, маньяк может появиться у вас дома, тем самым, нарушив привычный, читай, скучный уклад жизни. А если вы лично посетите «Центр керамики» по Шевченко, 29, все, на вашем здоровье можно поставить жирный крест.

От сногсшибательного ассортимента плитки и сантехники вам просто снесет голову и маниакальная зависимость обеспечена. Однако пусть это опасная, но безумно приятная зависимость.

Хотя компания «Доминик» в целом, а «Центр Керамики» в частности, обладает теми же характеристиками, что и все хорошие компании подобного типа. Но это на первый взгляд. Очень необычный и успешный салон имеет главное конкурентное и неоспоримое преимущество – работа с клиентами.

Все это стало возможным благодаря фанатической заинтересованности и невероятной любви к своей работе, преданной самоотдаче и, естественно, наборе личных качеств сотрудников салона. Их тщательно подбирают, тренируют, обучают, мотивируют и лелеют, как нигде и никогда.

Именно благодаря столь преданному отношению к работе, «Центр керамики» поражает фантастическим ассортиментом плитки и сантехники.

Новейшие коллекции товаров, огромный ассортимент эксклюзива, отличный выбор всего, чего душа пожелает. А она пожелает, будьте уверены, есть от чего сойти с ума.

Тем более что маньяки не просто продают плитку, они продают комплекс услуг и товаров. Это и новаторские идеи, и организация пространства, и превосходное понимание эргономики и потребностей клиента. Наряду с полным обеспечением просчетов макетов, детализированных чертежей, доставки и монтажа.

Все эти захватывающие работы производятся маньяками-профессионалами, от проектов, что позволяет избежать недоразумений, неточностей или остатков товаров, до внедрения. Ведь наличие превосходного оборудования и специалистов из сервисного центра – делает процесс инсталляции легким и беспроблемным.

Маньяки же из отдела закупок и логистики извращаются так, что сроки поставки сокращаются до минимально возможных.

Одним словом, покупать у маньяков – одно удовольствие. Приходите, не такие мы и страшные маньяки.















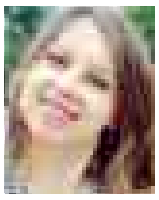

КОТО-ПЕС

Редактор рубрики ГАЛИНА ХОМУЛЯК galina.homulyak@gmail.com



Годувати собак потрібно правильно

Власники собак володіють секретами, чим саме годувати своїх улюбленців. Про делікатеси для собак читайте у наступному номері газети «20 хвилин» від першого липня.

У індійських буйволів народився первісток

Перше потомство у молодої пари індійських буйволів народилося без проблем. Молодому бичку вже місяць. Він прекрасно себе почуває у неволі. Бичок підріс, зміцнився, потрохи вчиться пастися та вже звик до людей

Пара індійських буйволів до підвищеної уваги вже звикла – місяць тому буйволиця народила бичка. З того часу до вольєру вінницького зоопарку, в якому вони мешкають, відвідувачів так і притягує зворушлива картина.

Маленьке диво

– Буйволиці виповнилося три роки, це вважається досить юним віком, – розповідає директор зоопарку та зоотехнік Надія Сук. – Буйвол трохи старший, йому п'ять. Та й виглядає він ніврокy, як справжній мужчина.

На підростаюче дитя індійських буйволів працівники зоопарку поки ніяких планів не мають.

– У нас майже усі тварини, які мають пару, заводять собі потомство, – розповідає Надія Сук. – У буйволів все пройшло добре, без ускладнень – самі народили, ми їм не допомагали. Дика природа – то дика природа.

Живуть у своє задоволення

За п'ять з половиною років існування нашого зоопарку тут поселилися на постійне місце проживання понад чотириста тварин та птахів. Їм можна приносити яблуко, моркву – для деяких тварин це просто делікатес.

– Звірі у нас до людей звикли, ми дозволяємо їх підгодовувати, а тому коли приходять відвідувачі, тварини підходять і беруть їжу просто з рук, – розповідає Надія Сук. – Проте в цю спеку мешканці зоопарку ховаються у найдальші куточки вольєрів.

Працівники, які обслуговують тварин, а їх усього четверо, намагаються охолодити вольєри. Для ведмедів тут влаштовують купіль. Поставили ванни, у які ті залазять самостійно. Усіх інших намагаються напоїти якнайбільшою кількістю води.



– Я працюю з екзотичними тваринами з моменту створення зоопарку. Завдяки цьому, я маю можливість спостерігати та спілкуватися з тваринами, а це для мене головне – каже зоотехнік та директор Надія Сук (38)

Поповнення ще буде

У найближчому майбутньому працівники зоопарку очікують на поповнення у вовків та антилопів-гаялів. Цю пару антилоп привезли до зоопарку два роки тому.

З кожним роком мешканців у зоопарку більшає, а тому частину населення відпускають на волю – до лісу.

– Минулого року ми випустили в природу фазанів та диких кабанчиків, – каже Надія Сук. – Та це не усіх стосується, деякі екзотичні види просто не пристосовані до нашої місцевості.

Щодня зоопарк відвідує до двохсот відвідувачів, дуже багато приходить дітей. І не дивно – для них квиток удвічі дешевший, а малюки до п'яти років знайомляться з природою безкоштовно. Для дорослих вартість відвідування – десять гривень.



Первісток індійських буйволів вже впевнено тримається на ногах та зовсім не боїться людей, у неволі він адаптувався

ДОШКА ОГОЛОШЕНЬ

Газета «20 хвилин» пропонує створити невеличкий клуб любителів тварин. Тут можна поділитися новинами та знайти нових друзів. Ті, хто шукає зниклих чотирилапих друзів, нового пухнастого члена родини або прагне дізнатись, як виховувати свого улюбленця, можуть надсилати фото та короткий текст на електронну адресу **kiravin@meta.ua.**



Білосніжка шукає дім

Білосніжна – пухнаста молода кішечка породи ангора шукає господарів. Вік кішечки вісім місяців. Чистоплотна, привчена ходити в лоток, а кігтики точити в одному місті. Ласкава і ніжна. Усіх, хто зацікавився, телефонуйте: (067)1475320, (093)2367530.

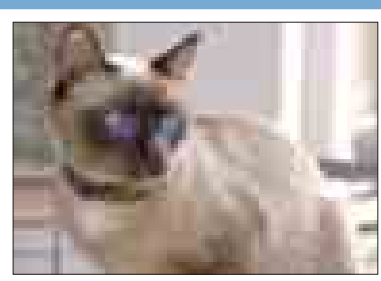

Віддамо у добрі руки

Чистокровна кішечка сіамської породи звикла до ласки, уваги і готова дарувати свою любов і прив'язаність. Дуже ніжна і добра, охайна і вихована. У ній втілені кращі риси сіамської кішки – аристократизм, витонченість, дитяча грайливість і слухняність. Очі сині, окрас унікальний – спинка в ніжній вуалі. Кішечці майже 2 роки, щеплена, стерилізована. Ціна дорівнює вартості стерилізації – 500 грн. Всі питання за тел.: (068) 1215523 або на електронну адресу t050@i.ua.

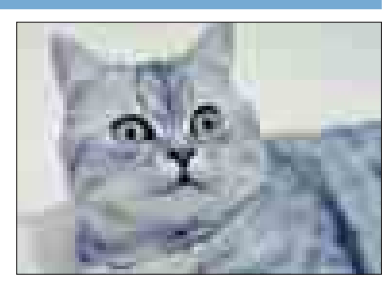

Скотіш страйт шукає наречену

Кіт Чеша, порода Scottish Straight SFS-71 чекає з нетерпінням кішечку. Дуже розумний котик, запрошує в гості на перше побачення! Веде активний спосіб життя, коли відпочиває на дачі, ловить і їсть метеликів, коників, комах і пташок, також дуже любить телятинку. Є родовід та усі щеплення. Колір смугастий чорний мармур n-22.

Усі питання за телефоном: (067) 939–3432 Світлана або за електронною адресою vts-bs@optima.com.ua

ЛЮБИТЕЛЯМ ТВАРИН

Коти знову на подіумі

• Вінницький клуб «Кет» на жовтень планує чергову виставку котів. Дозвіл на проведення організатори вже отримали, а тому форсмажорних обставин не буде, обіцяють організатори. Інформація про участь та реєстрацію з'явиться пізніше. Контакти клубу: (050) 6404166, (067) 3248394.

Собаки усіх порід гуляють у Сумах

• Кінологічний центр міста Сум 26 червня запрошує вінничан, власників та шанувальників собак, взяти участь у виставці усіх порід. Експертів, які судитимуть тварин, запросили з Києва, Донецька та Полтави. Довідки за телефоном (096)448-60-11 або за електронною адресою sumyksu@yandex.ru

Лабрадори шикуються

• Полтавський обласний центр кінологів запрошує вінничан взяти участь у виставці собак, яка відбудеться другого липня 2011 у Полтаві. Запрошують як власників, так і просто шанувальників собак. Породи, що виставлятимуться: лабрадор ретривер, голден ретривер, чихуахуа, російський той та цвергпінчер. Усі заявки та питання приймаються за телефоном (066) 771-48-77 або на електронну адресу slkrona@e-mail.pl.ua.

Вівчарки та тер'єри – друзі

• На виставку собак монопорід вінничан запрошує обласний центр кінологів Хмельницького. Виставка відбудеться 16 липня і вінничани, які є власниками німецької вівчарки, середньоазіатської вівчарки, кавказької вівчарки, південноросійської вівчарки, чорного тер'єра та шотландського тер'єра можуть подавати заявки на участь на електронну адресу khmshow@gmail.com або за телефоном (067)955-35-09.

Міжнародна виставка у Києві

• Дніпропетровське та київське товариства кінологів запрошують вінничан на міжнародну виставку собак. Виставка відбудеться у Києві 30 липня, на якій виставлятимуть породи доберман, середньоазіатська вівчарка та цвергпінчер. Судитимуть судді зі світовим іменем з Білорусії, Італії та Росії, а тому не пропустіть свій шанс. Питання та реєстрація за телефоном (067) 498-88-80 або електронною адресою dtolider-2008@rambler.ru



СПОРТ

Редактор рубрики **ДЕНИС ВОЛОШИН** denis.voloshin@gmail.com



Золотий призер з айкідо

Вінницький спортсмен Леонід Братусь виборов найвищу нагороду на всеукраїнських змаганнях з айкідо, що проходили минулого тижня в Альчевську. Всі бої Леонід провів у одному ритмі, без жодної поразки. Судді відзначили витримку та силу волі спортсмена.

Суперники били наших баскетболістів по руках

Команда випустила зі своїх рук лише п'ять залікових очок. З чотирьох матчів хлопці виграли два. Один програли, бо розслабилися. На іншому, за словами гравців, їх просто «засудили». Втім, тренер виступом команди задоволена

Денис ВОЛОШИН,
(063)9988597

Вінниччина продовжує вдало виступати на шостих літніх юнацьких іграх. Цього разу бали для рідної області заробляли баскетболісти. Тренер виступом команди задоволений, а от гравці вважають, що їх «засудили».

– Усього на змаганнях було 20 команд з різних регіонів країни, – розповідає тренер-викладач дитячо-юнацької школи олімпійських резервів з баскетболу та представник команди Вінниччини Ангеліна Здирка. – Грали хлопці 1994–1995 років народження. Виступом нашої команди я повністю задоволена. Хлопці грали дуже добре, професійно. Були, звісно, деякі помилки, трішки далася взнаки недосвідченість. Але команда показала, що вона – сильний та зіграний колектив.

Восьме місце

Серед 20 команд ми посіли восьму сходинку. - каже Ангеліна Здирка. Суперникам ми віддали лише п'ять очок. Усього команда провела чотири зустрічі. Дві з них виграла, дві програла. Виграла у команд з Луганська та Житомира. Обидві гри були досить напружені. Конкуренти виявилися дуже сильними, але хлопці не здавалися і вибороли перемогу в обох зустрічах. А Світловодськ та Рівне обіграти не змогли. Не буду казати, чому програли Світловодську, а от у матчі з Рівним ми просто розслабилися. Наразі головна мета команди – перемога у всеукраїнській баскетбольній юнацькій лізі. Команда до цього готова, будемо працювати на результат.

Гарні враження отримали і гравці команди. Проте й негатив для себе молоді спортсмени знайшли. Команда впевнена, що у матчі зі Світловодським їх просто «засудили».

Заборонені прийоми

– Особисто мені змагання сподобалися, – розповідає один із гравців збірної Вінниччини Сергій Слободянюк. – Але прикро було програвати командам, які слабкіші за нас. На жаль, програвали ми, через неадекватність суддів. Але все одно ми увійшли у вісімку кращих команд, хоча й опинилися лише на восьмому місті. Але якби судді не допомагали нашим суперникам, то ми б зайняли перше місце. Для нашої команди найприкрішою була поразка від Рівного та Світловодська. Адже коли ми грали проти Світловодська, нас жорстоко «засудили». Суперники використовували заборонені прийоми, нас били по руках, а судді «не помічали» цього. Були випадки, коли м'яч вилітав за поле від нашого суперника, а суддя показував, що м'яч вийшов від гравця з нашого клубу... Такі моменти абсолютно зіпсували нам гру, команда деморалізувалася. Проти команди з Рівного ми грали дуже активно та професійно. Фактично увесь матч ми вели в рахунку. Але в кінці гри був якийсь переломний момент, особисто мені здалося, що ми розслабилися, команда стала грати менш активно. Ми почали пропускати м'яч за м'ячем, а самі не забивали. Якби дограли матч у тому ж темпі, що й розпочали – перемога була б за нами.



Команда нашого міста виграла дві з чотирьох зустрічей

Чиновники бігали наввипередки разом з дітьми

У легкоатлетичному забігу, присвяченому міжнародному Олімпійському дню, взяла участь рекордна кількість учасників. Близько трьох тисяч вінничан прийшли, щоб випробувати свої сили. Усі вони отримали дипломи та цінні подарунки. Захід організувало і провело обласне відділення Національного олімпійського комітету України.

Забіг проходив 17 червня на хокейно-легкоатлетичному стадіоні у парку культури імені Горького. Подію приурочили до відзначення Олімпійського дня. На стадіоні відбулася низка забігів.

Першими на старт вийшли держслужбовці, потім дистанцію долали інваліди на візках, ветерани спорту, дошкільнята, вихованці спортивних шкіл, учні шкіл та пришкільних міських таборів, студенти технікумів та університетів. У залежності від вікової категорії учасники бігли від 50 до 800 метрів.

Найбільшу цікавість у глядачів викликав забіг серед держслужбовців, у якому взяли участь близько 300 осіб. Вони подолали дистанцію 500 метрів. У забігу стартували голова Вінницької облдержадміністрації Микола Джига, голова облради Сергій Татусяк, начальник облспортуправління Олександр Фєнєв та інші.

– Олімпійський день в Україні – це справжнє спортивне свято, яке допомагає популяризувати здоровий спосіб життя. Фізкультура і спорт – це гальма проти спокуси: цигарок та горілчаних виробів. Особливо важливо роз'яснювати це молоді, адже 80% наших дітей мають відхилення від нормального рівня здоров'я. Робота в плані пропаганди здорового способу життя має проводитись і державними органами, і громадськими, і медичними, і ветеранськими організаціями. Тоді люди поступово почнуть звикати, що фізична культура і спорт є справжнім задоволенням у житті, – сказав Микола Джига.

У свою чергу голова Вінницької облдержадміністрації пообіцяв і надалі сприяти розвитку спорту в регіоні та дбати про покращення інфраструктури для масових занять фізичною культурою. Нещодавно у Вінниці побудовано п'ять нових спортивних майданчиків, а по області їх відновлено в цілому понад тисячу.

СПІЛЬНОТА
СПОРТ

Вінничанин – чемпіон України

• Вінничанин Владислав Закирничний став кращим серед сорока спортсменів у його ваговій категорії та отримав золоту нагороду.
Змагався вінницький дзюдоїст на чемпіонаті України, що проходив у Феодосії. Наш спортсмен переміг усіх своїх суперників, незважаючи на те, що декотрі з них були набагато досвідченішими за нього.

Привезли чотири медалі

• Четверо вінницьких спортсменів здобули нагороди на Кубку України з легкої атлетики. Олена Яновська виборола золоту медаль у бігу на стометровій дистанції з перешкодами. Майстер спорту України Олександр Романенко зайняв перше місце у змаганнях зі спортивної ходьби. Сестра відомої спортсменки Наталії Добринської, Вікторія, посіла третє місце зі стрибків у висоту. Ще одну «бронзу» для Вінниччини здобув Михайло Книш.

ШАХ І... МАТ!

Настало літо – пора відпочинку. У вас появилася можливість приділити більше уваги шахам і попробувати скласти самостійно шахову задачу. Свої твори ви зможете надіслати на адресу: а/с 4078, Вінниця-37, 21037. Після перевірки, кращі з надісланих композицій будуть надруковані в газетах RIA та «20 хвилин».

Задача №1097-1099 (для школярів)
М. Пархоменко (м. Вінниця)
(Друкується вперше)

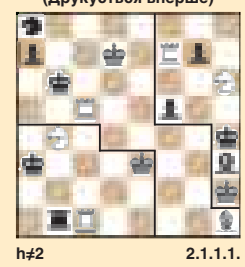

h≠2 2.1.1.1.

ПЕРЕВІРТЕ РОЗВ'ЯЗОК:
Задача №1093
I.1.Крa8! Td6 2.Cd8+ T:d8x;
II.1.Cd6+! T:d6 2.Крa8 T:d8x.
Задача №1094
I.1.Cd7! T:d7 2.Ke7 Td8x;
II.1.e5! T:e5 2.Cf7 g7x.
Задача №1095
I.1.Ta3! T:c2 2.Ta2 Tc1x;
II.1.T:b3! T:b3 2.Tb1 Ta3x.
Задача №1096
I.1.Kf1! Kp:f2 2.Kh2 Kg3x;
II.1.Kh3! Kp:g3 2.Kg1 Kf2x
- ідеальні мати.

М. Пархоменко

Ще етюди
www.20minut.ua/biblio/download/993







R114344*

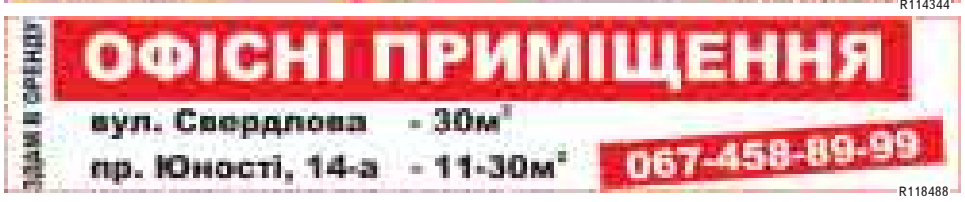

R118488



R118377



R114642

1. НЕРУХОМІСТЬ: ПРОДАМ АБО ОБМІНЯЮ

1.1. ОДНОКІМНАТНІ КВАРТИРИ

1/- |Гніван.шосе|1/3/ц||40/18/12|євроремонт, інд.опал., меблі
ціна/тел.: дог. (050) 313-80-07

1.2. ДВОКІМНАТНІ КВАРТИРИ

2/с |600-річчя|3/5/п|||торг, без посередників
ціна/тел.: 33000 (097) 818-48-84

1.6. БУДИНКИ

2/с |Центр|1/ц||40/20/6|житл/стан, в/з, тихий дв.,сар.
ціна/тел.: 45000 (097) 563-12-82, 69-43-08

3/р |смт Стрижавка|1/ц||109/-/-|15с, всі/зручн
ціна/тел.: 95000 (067) 812-27-11

|с.Писарівка|1/ц|||Він.р-н, 57с, г/б, гараж
ціна/тел.: дог. (097) 208-41-64

|с.Якушинці|1/ц||264/-/-|30 с, всі докум., кутова
ціна/тел.: 69000 (067)254-77-94, (067)220-79-38

1.8. ДІЛЯНКИ

|мас."Садовий"|||9 с|с. Агрономічне
ціна/тел.: дог. (096) 367-96-12

|р-н Звірогосп|||5 с|газ, світло, сосновий ліс
ціна/тел.: дог. (097)958-24-07, (098)120-88-38

|с.Пирогове|1/ц||4,5 с|
ціна/тел.: 15500 (097) 486-07-76

|с.Селище|||15 с|під будівн., Буг, газ, вода
ціна/тел.: дог. (098) 007-96-52

1.9. ГАРАЖІ

|ГБК"Супутник"|1/ц|||
ціна/тел.: дог. (050) 158-16-52

|Космонавтів||||металевий, з дозволом
ціна/тел.: 2900 (067) 430-49-49

|Стахурського||||металевий, з дозволом
ціна/тел.: 2900 (067) 430-49-49

2. НЕРУХОМІСТЬ: ЗДАМ В ОРЕНДУ

2.1. КВАРТИРИ

2/- |Київська||||євро, кухня-студ., меблі, ліч.
ціна/тел.: дог. 57-26-33, (068) 209-72-08

5. КОМЕРЦІЙНА НЕРУХОМІСТЬ

5.0. КРАЩІ ПРОПОЗИЦІЇ

Бутік на ринку "Урожай", центральний ряд.
ціна/тел.: 12000 8 (067) 501-06-83

5.1. ПРОДАМ

Магазин діючий або здам з подальшим викупом, 156кв.м, р-н Політ. техн., терміново
ціна/тел.: недорого 26-72-27, (050) 556-92-01

5.3. РІЗНЕ

156 кв.м, здам або продам діючий магазин з подальшим викупом, р-н Політ.технікум
ціна/тел.: недорого (050) 556-92-01, 26-72-27

Здається приміщення р-н Зал.вокз., біля входу в Привокзальний ринок, під магазин
ціна/тел.: дог. (067) 433-09-30

Здам торг.площу на зупинці трамвая З.Космодем'янської, 12 кв.м
ціна/тел.: дог. (067) 430-13-46

6. БУДІВЕЛЬНІ МАТЕРІАЛИ

6.1. ПРОДАМ

Блоки пінобетонні від виробника ..... дог..... (067)395-74-41
Керамоблок, газоблок,цегла рядова ..... дог.....(0432) 50-73-04
Колодязьні круги від виробника..... дог..... (067)395-74-41
Піноблок 60х30х20 Доставка..... дог..... (067)395-74-41
Піноблок. Ціна виробника ..... дог..... (067)395-74-41
Піноблок. Якість. Найкраща ціна..... дог.....69-99-79
Плівка теплична, виробництво ..... дог..... 61-65-44

6.3. РЕМОНТНО-БУДІВЕЛЬНІ ПОСЛУГИ

1 бригада виконає кладку цегляну, бут.каменя, огорожі, фундаменти, будинки, бетон. (050) 640-35-81

1 бригада виконає покрівельні роботи, черепицю бітумну, керамічну, метал, шифер. (050) 640-35-81

Архітектура і будівництво приватних будинків від 1600 грн/кв.м. (067) 780-20-69

Бригада виконає внутрішні роботи. Якісно, недорого. (096)899-70-95, (097)540-33-13

Будівництво приватних будинків від 2500 гр/кв.м. Проектні роб. Компл. матеріалами. 50-73-04, (067) 430-46-94

Виконую штукатурні та шпатлювальні роботи. Швидко та якісно. (097) 552-50-40

Криниця "під ключ". Доставка. Пошук води. (067)395-74-41

Металочерепиця, профнастил, бітум, утеплювачі. Все для даху. Встановлення. Недор. (067) 324-29-44

На Центр.ринок потрібен продавець зі знання побутової техніки. (097)985-21-05, (093)969-74-77

Покрівельні роботи будь-якої складн. Комплект. матер.. Гарантія роб. Л. 488491. (067)430-46-94, (067)365-48-20

Проектні роботи: котеджів, буд., кошторис.докум. Буд-во котеджів, буд. Л.488491. (0432)50-73-04, (067)430-46-94

Ремонт квартир, будинків "пд ключ". (096)899-70-95, (097)540-33-13

Штукатурка, яка зекономить Ваш час та гроші. Консультація та пояснення безкоштов. (098) 455-00-10, 69-00-93

7. ВСЕ ДЛЯ ДОМУ, МЕБЛІ, ПОБУТОВІ ТОВАРИ, ПОБУТОВА ХІМІЯ

7.1. МЕБЛІ ПРОДАМ

Диван кут, меблі, посуд, кришталь.....дог.....(098) 272-97-28



R117842



R115026

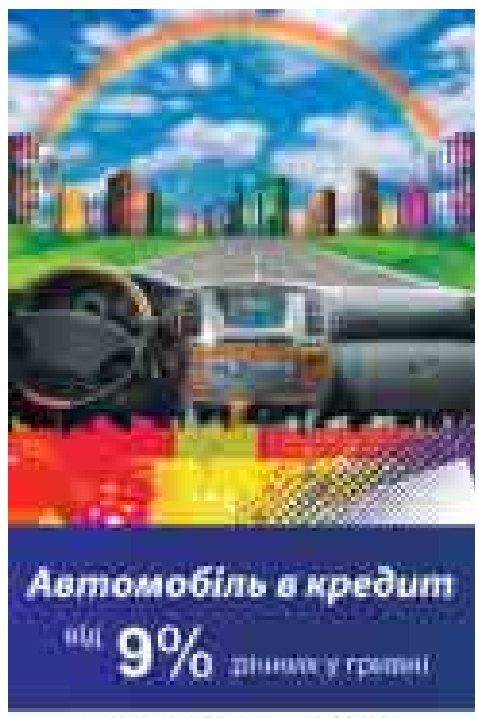



R118595

7.2. ПОБУТОВІ ТОВАРИ ПРОДАМ

Мішки п/е під цемент та засолку ..... дог..... 61-65-44

7.3. ТОВАРИ ДЛЯ ДІТЕЙ ПРОДАМ

Кол. б/в 2в1 Adbor сіра з блакит..... 1000грн.....(096) 973-10-89

7.6. ПОСЛУГИ

Авт.пральні, посудомийні машини та бойлери. Якісний ремонт на дому та підключення. (097) 985-21-05, 52-93-30

Ремонт пральних, посудомийних машин та бойлерів на дому. Гарантія 1 рік. 52-93-30, (097) 985-21-05

8. АВТОМОБІЛІ

8.1. ПРОДАМ АБО ОБМІНЯЮ

Мазда-323 |96/бор/1500||150|
ціна/тел.: 6000 (097) 486-07-76

8.9. АВТОЗАПЧАСТИНИ ТРАНСПОРТНІ ПОСЛУГИ

"Самсон". Акуратно та якісно дост. Ваші меблі. Вантажники-профі. (096) 579-76-75, 69-81-23

Підп-во "Вінбус" виконує пасажир.первез. комфорт. автоб.по місту, обл. Л. 561009 61-16-81, (096) 627-34-86

9. РОБОТА

9.1. ПРОПОНУЮ

"OSE"-основний заробіток для активних студентів. Працівники в офіс, в торгову сферу, в сферу збуту та доставки. 69-63-78, (063) 955-33-69

20.06.11-3.07.11 проводиться набір працівників: експедитор, торг.представник, кур'єри. З/п 2900-3600 грн/місяць. (096) 179-94-02, 69-63-78

А Ви шукаєте роботу? Дзвоніть! Збір замовлень, доставка і збут товару, не агентство. З/п від 2650 грн/місяць в залежності від вакансії. 27-79-23, (099) 403-25-05

Автослюсар з д/р на СТО (067) 271-67-92

Активним, комунікабельним людям пропонуємо роботу в офісі на складах, в торговій сфері. З/п від 2550 грн/місяць в залежності від вакансії. Співбесіда. 69-60-99, (068) 590-04-03

Активні студенти в поліграфічну фірму для роботи промоутером, помічником продавця, консультантом по товару. З/п 1900-2850 грн./місяць. 69-63-78, (096) 179-94-02

Асистент керівника: офіс, кар'єрний і фін. ріст, закордон.відрядж. Підтримка. (067)708-78-08, (093)301-39-66

Будівельники та різноробочі. (067)433-62-42, (063)492-19-56

В перукарню потрібен майстер манікюру та нарощування нігтів. 52-82-98, (098) 467-63-34

Водій категорії С, торгові представники без авто у велику компанію дистриб'юції продуктів харчування. Заробітна плата гідна. (050) 415-86-12, 57-07-72

ЕЛЕКТРОЗВАРНИК
ручного зварювання (перекваліф. на зварювал.-аргонника) смт Літин, Сосон.шосе 4в. (097)278-31-08, (04347)2-19-66

Кондитер, з/п від 2000 грн. + бонуси, терміново. (098)027-73-22, (067)773-24-22

Кур'єри по місту з авто та без. Можливо студ., д/р не обов. З/п 800-1000грн/тижд. (094) 904-51-73, 66-91-63

На будівництво потрібні підсобники. З/п 2340 грн. (0432) 50-73-04

На склад потрібні помічники столяра. З/п 2340 грн. (0432) 50-73-04

Помічники покрівельників, покрівельники, столяри з досвідом роботи. (0432) 50-73-04

Потрібен охоронець. 55-42-15, (099) 066-25-55



R114165



R114226



R114652

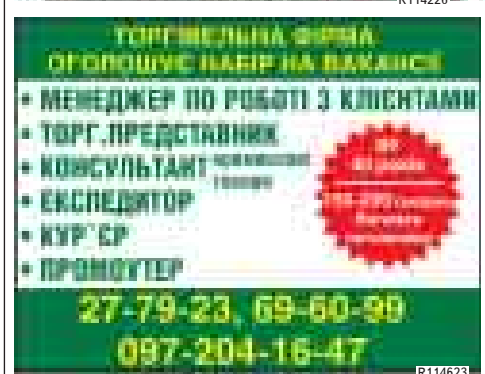

R114623

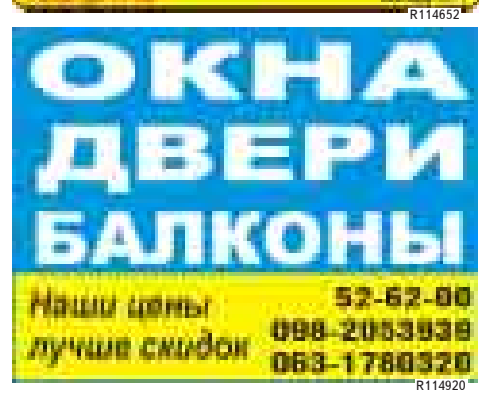

R114920*



R114945



R114435

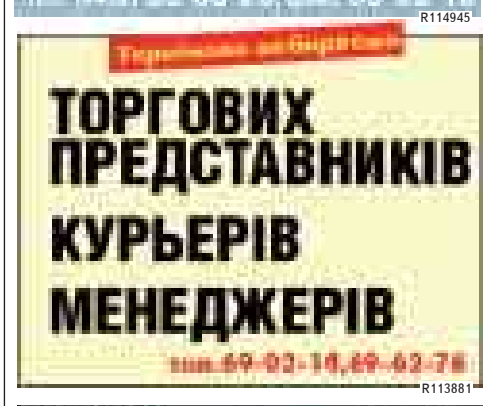

R113881



R118571

Трактористи з досвідом їзди по місту. (097) 283-24-34, 68-22-90

13. КОМП'ЮТЕРИ, ПЕРИФЕРІЯ, ВИТРАТНІ МАТЕРІАЛИ, ОРГТЕХНІКА, КАНЦТОВАРИ, ІНТЕРНЕТ-ПОСЛУГИ

13.1. ПРОДАМ

Кас. апарат MINI 500.02 МЕ ..... 1000грн..... (050)211-15-58
Комп., ноутбуки, комплектуючі б/в.....дешево.....(096) 946-06-83

13.2. КУПЛЮ

Комп., б/в, можл.не робочі, компл.....дорого.....(063) 782-38-27

13.3. ПОСЛУГИ

Windows, Internet, налагодження, лікування вірусів інше. Дешево. Якісно. Швидко. (096) 946-06-83

Антивірусні програми, встановлення Windows, налаштування Інтернету. Дешево. Якісно. (063) 782-38-27, Руслан

15. АУДІО-, ВІДЕО-, ФОТОТЕХНІКА, ТЕЛЕФОНИ, ФАКСИ, АТС

15.5. СВЯТА ТА УРОЧИСТОСТІ

"HollyWood". Дитячі та дорослі свята. www.event.vn.ua. (0432)57-77-11, (067)707-77-05

Автомобілем лімузин обслуговування весіль, ювілеїв, поїздки в аеропорт. (067)430-99-80, (063)784-89-52

16. ГАЛАНТЕРЕЯ, ОДЯГ, КОСМЕТИКА

16.4. ПЕРУКАРСЬКІ ТА КОСМЕТИЧНІ ПОСЛУГИ

Нарощування вій по одній. Знижки. Високоякіс.матеріали: 70-150 грн. Навчання 200 грн. (093)783-71-90, (097)903-34-66

19. БІЗНЕС ТА ПАРТНЕРСТВО

19.1. ПРОДАМ

Діючий магазин або здам з подальшим викупом, 156кв.м,р-н Політ. техн. Термініво. 26-72-27, (050) 556-92-01



R115029

20. ЗНАЙОМСТВА

20.3. КЛУБИ ЗНАЙОМСТВ

Агенство знайомств "F@F". Допоможемо знайти друга або коханого чоловіка. Вартість послуги 70грн. (098) 387-05-36

23. ТВАРИНИ

23.1. ПРОДАМ

Продаються цуценята породи такса, чорного кольору. (063) 125-66-50

Цуценята Бішон-фрізе, 1-1,5 місяця, щеплені, паспорт. Дорого. (096) 348-84-63

24. ЗАГУБИВ-ЗНАЙШОВ

24.1. ЗАГУБИВ

Загуб.пасп., техпасп., страховка , посв.водія Бондаренко С.В. та ключі. Винагор. (067) 304-60-60

Загубл. посв. водія Саблук Володимир Олександрович. Прохання поверн. за винагор. (096) 211-01-34

25. ЗАГАЛЬНІ ОГОЛОШЕННЯ

25.1. ПРОДАМ

Чистий глинозем до 120 куб.м, для гідроізоляції фунд., підвалів, інш. Самовивіз. (067)958-24-07, (098)120-88

25.2. КУПЛЮ

Засувки, насоси, ел.двигуни, тельфери, редуктори, ел.приводи на засувки, фланці, відводи, затрови, компресори, газодувки, навантажувачі, підшипники, вентилятори. (067) 638-48-75



СМАКОТА

Редактор рубрики **ОЛЕНА РЯБОКОНЬ** alena.ryabokon@gmail.com

Спонсор сторінки


R116972
ПОСУД 20
ЖНІСНИЙ ПОСУД ДЛЯ ВАШОЇ ОСЕЛІ, КАФЕ ТА РЕСТОРАНУ
тел. 659-759, вул. Едельштейна, 6 (Сніжинка)

В Steak House роллы для вас вывернут наизнанку

Японская кухня все увереннее завоевывает поклонников среди винничан. Ее блюда - модные, вкусные и даже полезные. Особенной популярностью сейчас пользуются горячие роллы, а еще урамаки – роллы наизнанку

Алена РЯБОКОНЬ,
(067)4333535

На первый взгляд сложная и экзотическая, на самом деле, довольно простая, но невероятно вкусная – все это о японской кухне.

– Действительно, стоит только разобраться в составе блюд, и станет ясно, что в большинстве своем продукты, которые мы считаем непривычными, отличаются только экзотическими названиями, – рассказывает повар японской кухни винницкого ресторана Steak House Александр Горбунов. – Ведь, например, всеми любимые суши или роллы, это в основном рис и разнообразная начинка. В которую входят рыба, креветки, и разнообразные овощи. По словам повара, несмотря на летнюю жару, когда хочется прохладу не только пить, но и есть, винничане, в большинстве, заказывают горячие роллы. Говорят, ну очень вкусные.

Именно такой горячий ролл Александр предлагает вашему вниманию, а еще для сравнения холодный, называется греческий.

– Что самое интересное, нельзя сказать, что есть какие-то четкие рецепты приготовления роллов. Есть основные компоненты и разнообразие начинок помноженное на фантазию повара, – говорит Саша.



– Украшаем наше блюдо мариновыми листиками имбиря, кусочками васаби, лимоном и соевым соусом, – говорит повар по японской кухне ресторана Steak House, Александр Горбунов (24)

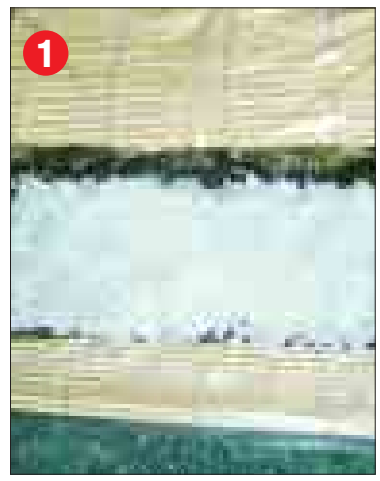

Сначала готовим греческий ролл. На лист нори ровным слоем выкладываем рис. Затем переворачиваем нори рисом кверху.
И с другой стороны нори кладем начинку.



Для начинки у нас идут нежный сыр фета, кусочки болгарского перца, свежий огурец и авокадо. Заворачиваем ролл колбаской и обваливаем его в мелко нарубленном укропе. Режем порционно.



Горячий ролл готовим на рисовой бумаге. Сначала выкладывается слой пасты из взбитого в блендере крабового мяса и лосося. Следующим слоем идет рис и начинка.



Для начинки кладем креветки, и сворачиваем ролл. Готовую «колбаску» нужно обвалять в темпорной муке, обмакнуть в кляре и обжарить в масле. Разрезать и украсить икрой летучей рыбы.

АПЕТИТНІ НОВИНИ

Ода молодому картофелю

Ох, как же он хорош – и мелкий, и крупный! Первый можно готовить на пару, а второй лучше всего подойдет для приготовления пюре.

• Любовь к молодому картофелю испытываем не только мы, жители Европы также восхищаются его ни с чем не сравнимыми вкусовыми качествами. Первыми замечательные свойства раннего картофеля по достоинству оценили кулинары, и только после этого он приобрел популярность среди населения.

• Чем дольше хранится картофель, тем меньше в нем содержится незаменимого для человека витамина С. А если учесть, что термообработка также разрушает этот ценный витамин, в приготовленном прошлогоднем картофеле его практически нет. Ранняя картошка содержит втрое больше витамина С, чем перезимовавшая, и лишь в два раза меньше, чем цитрусовые.

• Молодой картофель наравне с такими продуктами питания, как свежий творог и яйца, является полноценным источником белка, богат органическими кислотами и клетчаткой, усиливающими перистальтику кишечника.

• Ранний картофель особенно полезен людям с предрасположенностью к отекам – благодаря содержанию калия и способности выводить жидкость из организма. Картофельный сок, обладающий ранозаживляющими свойствами, используют при лечении ожогов следующим образом: натирают на терке и прикладывают к больному месту, предварительно завернув кашицу в несколько слоев марли. После высыхания повязку меняют на новую.


ПОДОЛЬЕ
Ингредиенты:
ПРИЯТНОГО АППЕТИТА!


Вакансія
Вакансія
Вакансія
Вакансія
Перший крок,
щоб знайти кращу роботу
RABOTA.RIA.UA
робота у твоєму місті!
R114000



МІЙ ДІМ

Редактор рубрики **ОЛЬГА ЛИТВЕНЮК** olga.litvenyuk@gmail.com

Ціна доступного житла

Влада знову обіцяє, що до 2017 року пільгове житло отримають 265 тисяч сімей. У Вінниці є 3,5 тисячі сімей, які потребують покращення житлових умов і стоять в черзі



Умови іпотечного кредитування

Банк	Програма	Термін, років	Аванс	Плаваюча ставка, річних	Реальні ставки, річних
Credit Agricole (Індекс-Банк)	Вторинний ринок	1, 5, 10, 15, 20	40%, 50%	16%; 16,5% (15,5% для клієнтів банку з зарплатними рахунками чи СПД)	16,10% – 19,27% (при базовій ставці 16%)
Unicredit Bank	Вторинний ринок	1, 5, 10, 15, 20	40%	16,00%	16,07% - 17,85%
	Вторинний ринок	5, 10, 15, 20	30%	16,95% (перший рік – 14,95%)	17,05% - 17,54%
ОТП Банк	Вторинний ринок	1, 5, 10	30%	16,99%; 17,24%	17,15% - 19,07%
		10, 15	50%	15,99%; 16,24%	16,09% - 16,44%
Піреус Банк	Вторинний ринок	1, 5, 10, 15, 20	30%	16,50%	16,60% - 19,27%
			50%	16%	16,10% - 18,77%
Сбербанк Росії	Вторинний ринок	1, 5, 10, 15, 20	40%	17,90%	18,02% - 19,38%
			50%	17,40%	17,52% -18,88%
			60%	16,90%	17,02% - 18,38%
Укрсоцбанк	Вторинний ринок (плаваюча с 3-го року)	5, 10, 15, 20	30%; 40%	15,90%	16% - 16,29%
	Рефінансування на вторинному ринку (плаваюча з 4-го року)	5, 10, 15, 20	40%	16%	16,10% - 16,39%
Ерсте Банк	Вторинний ринок	1, 5, 10, 15, 20	40%	15%; 15,25%; 15,5%; 15,75%	15,52% - 17,75%
	Первинний ринок під заставу нерухомості	1, 5, 10, 15	50%	16%; 16,25%; 16,5%	16,49% - 18,75%

За даними компанії «Простобанк Консалтинг»

Знижку 50% від вартості житла обіцяє влада за програмою доступного житла. В результаті квартири площею 52 квадратних метри обіцяють продавати на пільгових умовах по 210 тисяч гривень. Тобто – по чотири тисячі гривень за квадратний метр.

Тисячі квартир

Відповідно до розробленої Кабміном програми доступного житла, до 2017 року за рахунок держпідтримки житло обіцяють 265 тисячам сімей.

За словами депутата регіонала Владислава Лук'янова, передбачено придбання житла в 52,5 "квадрата" на сім'ю.

– Вартість такого житла для пільгових категорій громадян, з урахуванням знижки в 50%, складе чотири тисячі гривень за квадратний метр, – каже він, додаючи, що, аби купити таке житло, необхідно взяти кредит – "або мати заощадження".

Без заощаджень – нікуди і у випадку, якщо купувати "доступне" житло за місцевою вінницькою програмою муніципального житла. У цьому році у місті заселяють другий будинок, який будується за цією програмою. Якщо порівнювати обидві програми, державну та міську, до плюсів останньої можна віднести її реальність. На відміну від першої, за цією програмою таке житло справді будується. Але вона має й мінус: ціна квадратного метра – 4700 гривень, це на 700 гривень за метр дорожче, ніж передбачено державною програмою.

У випадку реального запуску цієї програми, Вінниця уже навіть зарезервувала під неї ділянку в районі вулиці Тарногродського. На ній може бути побудовано близько 900 квартир. Проте поки що невідомо, чи потрапить Вінниця до переліку міст, де ця програма буде реалізовуватися.

За ваші гроші

Тим часом, за словами директора департаменту економіки та інвестицій міськради Галини Якубович, програма муніципального житла нормально працює.

– У другому муніципальному будинку на Старому Місті ми уже розподілили майже всі однокімнатні квартири, – каже вона. – Певні проблеми є із двокімнатними. Вони коштують дорожче, відтак попит на них менший, ми навіть пробували робити їх перепланування під трикімнатні, але процес поки що йде не дуже активно.

Для порівняння: середня площа однокімнатних квартир, яких у цьому будинку буде 46, складатиме 44,54 кв. м, а двокімнатних – 71 кв. м, їх, згідно з проектом, буде 60.

Перший внесок, який повинні сплатити учасники програми, складає 30% від вартості житла. У цьому році, на відміну від минулого, участь у програмі муніципального житла можуть взяти не лише бюджетники, а й усі бажаючі віком до 35 років, при умові відсутності власного житла.

Другий муніципальний будинок обіцяють здати в експлуатацію вже до кінця поточного року – у грудні.

На черзі ще третій муніципальний будинок – також на Старому Місті. Проте час його введення в експлуатацію поки що не оголошується.

Разом з тим усіх цих квартир замало навіть для забезпечення житлом усіх вінницьких черговиків. Навіть незважаючи на те, що після перегляду черги таких вінничан залишилось 3,5 тисячі. До цього квартирна черга складала близько 21 тисячі вінничан.

Спочатку обіцянки

Але в усіх випадках питання впирається у фінансовий бік. Для участі в програмі муніципального житла людина повинна мати принаймні 30% початкового внеску, тобто у випадку придбання однокімнатної квартири – як мінімум 64 тисячі гривень. Решту пропонують оформити в кредит під 15–17% річних.

Тим часом на пільгові кредити по програмі "Доступне житло" держава обіцяє виділити 130 мільйонів гривень.







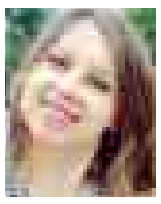

ШОПІНГ

Редактор рубрики **ГАЛИНА ХОМУЛЯК** galina.homulyak@gmail.com



Міняю каблуки на колеса

«Ролики» – це річ, до підбору якої варто підійти виважено. Навіть катання для новачків – уже ціла екстремальна епопея. І здоров'я залежить саме від якості ваших «коліс». Про те, як правильно підібрати «ролики», читайте у наступному номері газети від 29 червня 2011 року.

Убий вампіра струмом!

Кусають, кляті кровопивці? Не біда. Засобів від комарів дуже багато. Вибір спреїв, кремів та емульгаторів величезний. Втім, на війні, як на війні, тож у ваших інтересах обрати найсмертельнішу зброю, яка б вам не шкодила

Креми та спреї



По-перше, поділяються за способом застосування – нанесення на одяг і на шкіру. Перший варіант безпечніший для здоров'я людини, оскільки діюча речовина не всмоктується через шкіру і не накопичується у крові. По-друге, вони різні за формою – креми, аерозолі, лосьйони і навіть вологі серветки. При розпиленні речовину не можна вдихати, а одяг краще обробляти, попередньо знявши його.
Принцип дії: достатньо нанести препарат – і комарі втрачають до вас інтерес. Не люблять вони вас більше… Працює від двох до восьми годин – у залежності від кількості діючої речовини та її форми.

Ціни:
Аерозоль – близько 30 грн (флакон 150 мл).
Спрей – від 22 грн (флакон 100 мл).
Крем – від 10 грн (туба 50 г).
Серветки – близько 40 грн (за 15 шт.).

Електрична мухобійка

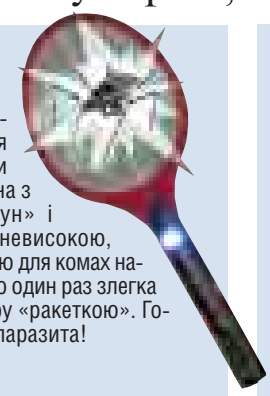

Прилад зовні нагадує ракетку для бадмінтону. Тільки от її сітка виконана з металевих «струн» і знаходиться під невисокою, проте смертельною для комах напругою. Достатньо один раз злегка ляснути по комару «ракеткою». Головне – догнати паразита!

Ціна: 240 грн

Електричні фумігатори

Прилад підключається до розетки, діюча речовина міститься в таблетці або в пляшечці. Бажано купувати фумігатор тільки в магазинах (на базарі багато підробок) і звертати увагу на моделі відомих виробників.
Принцип дії: пристрій нагрівається, інсектицид випаровується. Всі комарі в кімнаті дохнуть менше ніж за дві години. Оскільки місце полеглих «товаришів» тут же займають нові кровососи, потрібно включати прилад на всю ніч. Або затягти вікно сіткою.

Ціна: від 19 до 40 грн





Дзижчалки

Поряд із традиційними хімічними засобами продаються і більш сучасні й дорогі «гаджети».
«Останнім писком» у протикомариній моді вважають ультразвуковий відлякувач. Прилад видає звук, що імітує дзижчання комариних самців. Вважається, що голодна самка не переносить цей звук. У принципі, зрозуміти її можна – і так живіт від голоду підвело, а тут ще й «мужик» якісь претензії пред'являє…
Видів багато – від кишенькових моделей, що працюють на батарейках, до стаціонарних.

Ціна:
брелоки – від 200 грн
стаціонарні моделі – від 250 грн



Антимоскітна лампа

Комах «принаджують» ультрафіолетом на спіраль під високою напругою. Щоб прилад був ефективним, потрібна напруга 2–2,5 тисячі вольт.

Ціна: від 400 грн

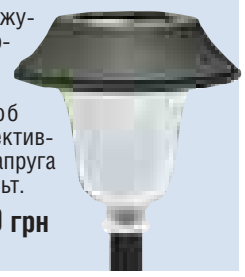

Спіралі

Закручені у спіраль просочені інсектицидом таблетки, ставляться на спеціальну підставку та підпалюються звичайним сірником. Можна використовувати лише на відкритій місцевості.
Принцип дії: такий же, як у фумігаторів. У присутності дітей до п'яти років і вагітних жінок краще не застосовувати.

Ціна: від 12 грн (в упаковці – 10 шт.).



КОМЕНТАР ЕКСПЕРТА



Борис Стремедловський (47)
алерголог

– Інсектициди, що містяться у фумігаторах або в спіралях, класифікуються, як помірно небезпечні для людини. Але до нас на прийом ще ніхто не звертався зі скаргами на ці препарати. Звичайно, є ймовірність, що інсектицид потрапить на тканини легенів, а це може викликати у людей (особливо у тих, у кого проблеми з органами дихання) задишку або загострення астми. Не виключений і хімічний опік – якщо препарат потрапить на руки або, що ще гірше – в очі. Проте у Вінниці таких випадків не було.

МОДНІ ВІННИЧАНИ



– Я полюбляю спортивний та класичний стиль. Вважаю, що це найбільш зручний та комфортний одяг, – говорить вінничанин Сергій Запиченко (23). – Ось цю футболку купував уже давно, але дуже задоволений якістю. Коштувала вона приблизно 250 гривень.



вул. Пирогова



вул. Заболотного

– Мені подобаються яскраві речі, які привертають увагу. Надаю перевагу кольоровим речам, – говорить вінничанка Діана Максименко (20). – Ось цю футболку купила імпульсивно, дуже сподобалася. Задоволена і якістю, і фасоном. А взагалі, я планую покупки заздалегідь.

НОВИНИ ШОПОГОЛІКІВ

До комп'ютера – дають вентилятор

• У магазинах «DiaWest – Комп'ютерній світ» до 30 червня проходить святкова акція до сімнадцятого дня народження компанії. При покупці комп'ютера DiaWest Base Light вартістю 1893 гривень з монітором Samsung E1920NW – 893 гривень кожному покупцю подарують одразу три вентилятори! Один вентилятор також зможуть отримати і нові власники ноутбука Samsung NP-RV408-A01UA за 2993 гривні.
Адреса магазинів у Вінниці – проспект Коцюбинського, 11 та проспект Коцюбинського, 70.

Два MacBook для друзів!

• Зайшовши на сайт магазину Comfy.ua, виберіть тих друзів, з ким хочете виграти призи, та запросіть їх. Більше пар – більше шансів на перемогу! Заповніть анкету для підтвердження особистих даних – comfy.ua. Призи – MacBook будуть розіграні між тими парами учасників, чиї особисті дані будуть підтверджені. Призи будуть вручені парі, що перемогла, лише при наявності паспортів.

«Тигрес» дарує знижки

• У мережі дитячих магазинів «Тигрес» знижки до кінця року. Відтепер, купуючи ліжечко та комплект постелі, ви отримуєте знижку 10%. А купуючи коляску, ліжечко та комплект постелі, – знижку 15%.
Адреса магазину: вул. 600-річчя, 17, торговий центр «Мегамолл».

Територія «Atlantic»

• До кінця листопада при здійсненні покупки на суму 250 грн і більше клієнту надається дисконтна картка магазину «Atlantic». Вона дає можливість отримати знижку 5% при наступних покупках; при здійсненні покупки на суму понад 500 грн – знижка 10%.
Адреса магазину: вулиця Козицького, 51, торговий центр «Магіцентр»

Акція від Lenor Parfumelle

• Купуючи в магазині Watsons продукцію Lenor Parfumelle, ви можете виграти один із 300 подарункових сертифікатів на покупку парфумів.
Адреса магазину: вулиця Козицького, 51, торговий центр «Магіцентр».



ПРИГОДИ

Редактор рубрики **ОЛЕНА РЯБОКОНЬ** alena.ryabokon@gmail.com



Сквозь шенген к Европе

Благодаря упрощенному визовому режиму многие наши люди уже давно предпочитают Евросоюзу дешевые Турцию, Египет, Таиланд и Малайзию. Но ведь есть и упорные туристы, стремящиеся попасть именно в Евросоюз

Но для того, чтобы туда попасть, нужно обойти массу подводных камней, которыми щедро пестрят посольства стран Шенгенской зоны.

По словам директора винницкого туристического агентства «Имандра» Светланы Бондарчук, украинцам получить «шенген» совсем не просто, а дальше будет еще хуже. Нет, те, кто давно колесит по заграницам, проблем особых не встретят, разве только волокиту. А вот новички зарубежных путешествий могут столкнуться с препятствиями.

Страховка – сила!

Как правило, все требования к страховке у посольств стран Шенгенской зоны одинаковые, оговоренные в Визовом кодексе ЕС. Франшиза не должна превышать 100 евро, и полис обязательно печатается на принтере. Турист может столкнуться с разным отношением относительно сроков действия полисов. Вообще-то срок действия равен сроку пребывания. Но вот на сайтах консульств Польши и ФРГ рекомендуют делать полис дней на 15 дольше, чем сама поездка.

– Это разумное требование, мы в любом случае делаем страховку на 15 дней дольше, – рассказывает Светлана Бондарчук. – Ну, чтобы не было таких приколов, как, например, при извержении исландского вулкана, когда многие туристы просидели пару лишних дней в Турции с просроченной страховкой. Случись что, лечились бы за свои кровные. Кстати, имейте при себе чек, подтверждающий оплату полиса – может пригодиться. В консульстве Чехии, например, он обязателен к предъявлению. И еще: на сайте каждого посольства есть список аккредитованных страховых компаний. Проверьте, есть ли в списке компания, полис которой вы собираетесь оформлять.

Вопрос платежеспособности

Это самый важный аргумент для выдачи визы. Удостоверить свою финансовую состоятельность нужно следующими документами: справкой с места работы, банковскими документами, тревел-чеками. Могут запросить также сведения о владении недвижимостью или автомобилем, но это редко. Так что можете оформлять справку в банке, можете накупить тревел-чеков. Однако в визовом кодексе нет конкретной суммы для предъявления на визу, и каждое посольство называет разную. На сайтах большинства посольств она вообще не указывается. В греческом посольстве, например, на восемь дней требуют тревел-чеков на $800. И, кстати, если с вами ребенок, на него нужно подготовить столько же.

При покупке и продаже тревел-чеков приготовьтесь к потерям на комиссии. Путаница выходит и с банковским счетом. Если в одном посольстве потребуют ксерокопию обеих сторон банковской карточки, то в другом – оригинал чека из банкомата с указанием остатка денег на счету.

– Есть посольства, которые запрашивают не только справку из банка о наличии счета, но и информацию о движении средств по счету за последние три месяца, а то и полгода, – говорит Светлана Бондарчук.

Где будем «крышеваться»

На первый взгляд, в Европе границ нет, лоу-косты и линии скоростных дорог опутали континент полностью. И турист с рюкзаком сегодня может погулять по Вене, пройтись и задержаться в Будапеште, и сам решает, куда, в какой хостел ему идти на ночевку. Но это можно только гражданину Европы, мы же должны документально подтверждать зарезервированную крышу.

Ладно, где наша не пропадала… Но и тут сюрпризы. Нет, найти жилье – спасибо интернету – сейчас не проблема. Однако визовый кодекс ЕС требует предоставить только бронирование жилья, а нужна ли подтвержденная предоплата – об этом ни-ни. Ну, и консульства как хотят, так и требуют. Чаще всего хотя бы частичную предоплату. Да и разнобой бывает – в плане, какая форма подтверждения бронировки необходима.

Одним словом, для перестраховки лучше получить подтверждение бронировки по факсу (или отсканированную копию по электронной почте), и заранее уточнить в посольстве, как нужно оплатить жилье – полностью или частично.



Документы на проезд

Для получения визы нужно обязательно предоставить билеты на самолет, поезд, автобус или документы, подтверждающие их бронирование. Разумеется, если вы не едете на своем авто. Однако тут можно потерять кругленькую сумму, потому что подобные требования уж очень двусмысленны.

В своих разъяснениях к подготовке пакета документов клерки консульств обычно требуют предоставить проездные документы, а затем «заботливо» призывают не покупать билеты до того момента, пока не получена виза. По идее, могло бы выручить бронирование билетов, но не тут-то было.

На получение визы у вас уйдет около недели, а бронирование авиабилета не может длиться дольше двух-трех дней, потом его просто аннулируют. Конечно, можно купить авиабилет с возможностью возврата. Но такие билеты очень дороги.

– Чтобы избежать неприятностей, можно получать визы и бронировать билет за два и более месяца, – говорит директор турагентства. – В таком случае бронь может ждать несколько недель. Или попробовать уговорить авиакомпанию. Перевозчик может пойти навстречу претендентам на визу как в вопросах продления сроков брони, так и в возврате денег за билет.

Виза для ребенка

Путешествие с ребенком готовит нам новые хлопоты. Для начала нужны деньги, чтобы подтвердить платежеспособность ребенка, причем в таких же размерах, как и у вас. Однако «приятности» на этом не заканчиваются. Ребенок до 16 лет может иметь собственный проездной документ, но может и быть вписанным в паспорт одного или обоих родителей. При этом виза на ребенка вклеивается в паспорт одного из родителей, или же он вписывается в «родительскую» визу. И для того, чтобы получить визу, эти варианты удостоверения личности ребенка работают одинаково. Однако в посольстве Бельгии, например, говорят: если с вами путешествует ребенок, рекомендовано подать его проездной документ. Если его нет, рассмотрение заявления на визу будет рассматриваться посольством отдельно. В смысле – шансы получить визу на ребенка уменьшаются. И еще, если ребенок едет с одним из родителей, необходимо согласие другого, причем нотариально заверенное. И если в одних посольствах достаточно предоставить оригинал и ксерокопию разрешения, то в том же бельгийском посольстве нужно его еще и заверить апостилем – специальным штампом, который проставляют на официальных документах некоммерческого содержания.

– Также апостиль требуют, например, для путешествия в Италию, – добавляет директор агентства.

Советы в тему

В большинстве случаев те, кто хочет получить визу, общаются с консульством через посредников – визовые центры. Это здорово экономит ваше время. Нет нужды топтаться под посольством с вечным вопросом «кто крайний?» и выстаивать очередь. Однако за такую услугу придется доплатить 200–300 гривен. Весьма полезной может стать банковская карточка с кредитным лимитом, причем как для получения визы, так и как финансовый резерв «на случай чего» в поездке. Тем более если лимита для конкретной поездки не будет хватать, вы всегда его сможете пополнить из своих кровных.

Кстати, особое внимание стоит уделить вопросу указания контактных телефонов. Во избежание разных накладок давайте прямые, то есть «живые» контакты, ибо можно ни за что ни про что получить отказ.

А если отказ все же получили, получите также письменное объяснение причин. Возможно, ваши грехи перед Европой совсем незначительны. Официальное письмо о причинах отказа можно будет предоставить с общим набором документов в следующий раз, когда будете получать визу. В противном случае посольство будет само выяснять причины отказа, что увеличит время рассмотрения вопроса. И помните: требование получить объяснение отказа в письменной форме вполне соответствует букве Визового кодекса ЕС.

СПІЛЬНОТА ТУРИСТІВ

Православный лагерь «Канон»

• Православный лагерь «Канон» для семей с детьми и молодежи проводится на берегу Днестровского водохранилища с 16 по 23 июля. Проживание: в палаточном городке.

В программе: купание, рыбалка, прогулки по воде на катамаранах, экскурсии, ролевые игры, мастер-классы по народному творчеству, паломничество в скальные монастыри.

Доставка группы к расположению лагеря из Винницы и обратно, к местам паломничества и на экскурсии автобусом.

Запись в группу до 7 июля по тел. (067)4311133, Марина Богданова

«Живая Луна» в Крыму

• С 22 по 26 июня в Крыму на берегу Черного моря будет принимать всех гостей и участников яркий open air этого лета – международный фестиваль творчества «Живая Луна».

На сцене фестиваля выступят известные live-музыканты! Также будет работать малая сцена театрально-танцевальной площадки, пройдут выставки художников и фотографов, поэтические вечера и театральные перформансы, оздоровительные практики по утрам, ярмарка hand-made и экзотических аксессуаров, а вечером барабанное и огненное шоу. Кроме этого, программа наполнена яркими совместными мероприятиями, конкурсами, развлечениями.

День молодежи в Киеве

• Ряд мероприятий 26 и 27 июня пройдет в Киеве по случаю празднования Дня молодежи.

26 июня с 12.00 до 20.00 на Крещатике состоятся конкурсные акции, выступления диджеев и мастер-класс по современному танцу.

А с 14.00 до 18.00 молодежь будет иметь возможность не только понаблюдать, но и принять участие во множестве различных спортивных соревнований: по роллерному спорту, паркуру, брейк-дансу, скейтборду и т.д.

В этот же день на Майдане Независимости с 15.00 до 22.00 состоится праздничный концерт.

20 ХВИЛИН
24 червня 2011 р.
№72 (1567)

Свідоцтво про державну реєстрацію друкованого засобу масової інформації серії ВЦ № 568 від 02.09.2004 р.
Видавець: ТОВ "Медіа Дім "РІА", Вінницька обл., Козятинський р-н, с. Пляхова, вул. Радянська, 2
Засновник: ТОВ "Телерадіокомпанія "Сьомий Континент", м. Вінниця, вул. Ширшова, 3а
Редакція може не поділяти думку авторів матеріалів

Адреса редакції: м. Вінниця, Хмельницьке шосе, 2-а, к. 61
Тел. (0432) 55-51-11
Головний редактор: Максим ЗОТОВ
Випусковий редактор: Євгеній ФРОЛОВ

Газета є членом Всесвітньої Газетної Асоціації

Редакція не несе відповідальності за зміст рекламних матеріалів. Передрук матеріалів видання повинен бути узгоджений з редакцією

Інформація для публікацій надається інформаційним агентством ТОВ "Видавництво "РІА"; код ЄДРПОУ 34095069; адреса: 21032, м.Вінниця вул. Ширшова, 3а; свідоцтво про державну реєстрацію інформаційного агентства як суб'єкта інформаційної діяльності серії КВ No.194-57Р від 12.08.2009 р.

Віддруковано в друкарні ТОВ "Прес Корпорейшн Лімітед", 21100, м. Вінниця, вул. Чехова, 12-а
Тел. (0432) 55-63-97, 55-63-98

Зам. наклад: 19 086 прим.

Замовлення №111047



ВІТАЄМО у ВІННИЦІ

Редактор рубрики НАТАЛІЯ ПІСКУНІЧЕВА Nataliya.Piskunicheva@gmail.com

Дорогі батьки!

Завдяки підтримці працівників міських пологових будинків знайомимо вас із наймолодшими вінничанами.Якщо бажаєте, фотографія вашого малюка також може з'явитись на сторінках "Вітаємо у Вінниці".

Чекаємо на питання з приводу розміщення фото у рубриці за телефоном: **8(0432)555-111,** або на електронну адресу: **maxzotov@gmail.com**

Редакція

Вінницький міський клінічний пологовий будинок №1,
Хмельницьке шосе, 98





Кіріл Шаповалов
22.06, 3440 г,
51 см

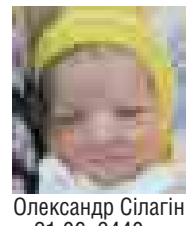

Олександр Сілагін
21.06, 3440 г,
52 см

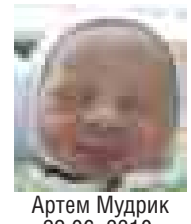

Артем Мудрик
22.06, 3310,
56 см

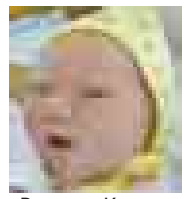

Варвара Коваль
21.06, 4180 г,
56 см

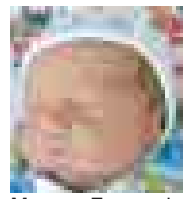

Максим Портнягін
21.06, 3450 г,
54 см

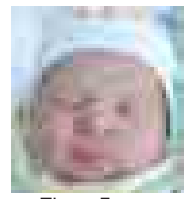

Тімур Богун
22.06, 3420 г,
50 см

Відділення патології вагітності Вінницької обласної клінічної лікарні ім.М.І.Пирогова,
вул. Пирогова, 46





Вінницький міський клінічний пологовий будинок №2,
вул. Коцюбинського, 50





Маргарита
Мельник
22.06, 3330 г,
52 см

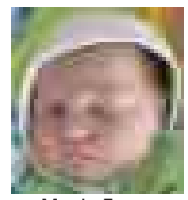

Марія Гонта
20.06, 3700 г,
54 см



Валерія
Жукотанська
12.06, 3300 г,
55 см

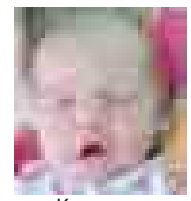

Катерина
Суприган
14.06, 2750 г,
51 см



Назар Крутий
15.06, 3900 г,
57 см

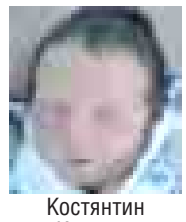

Костянтин
Коньков
13.06, 3620 г,
54 см

Міська клінічна лікарня «Центр матері і дитини»
вул. Маяковського, 138



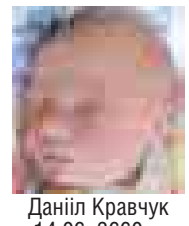

Даніїл Кравчук
14.06, 3660 г,
56 см

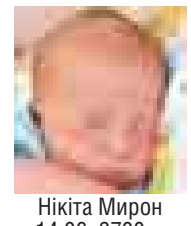

Нікіта Мирон
14.06, 3700 г,
55 см

Вітаємо молодят!

Щиро вітаємо вас із створенням нової сім'ї та єднанням люблячих сердець. Якщо бажаєте, ваша перша подружня фотографія також може з'явитися на сторінках рубрики "Вітаємо!" Проект підтримує Вінницький міський РАЦС. Чекаємо на питання з приводу розміщення фотографій у рубриці "Вітаємо!" за телефоном: **(0432)555-111**, або надсилайте листи на електронну адресу: **maxzotov@gmail.com**

Редакція

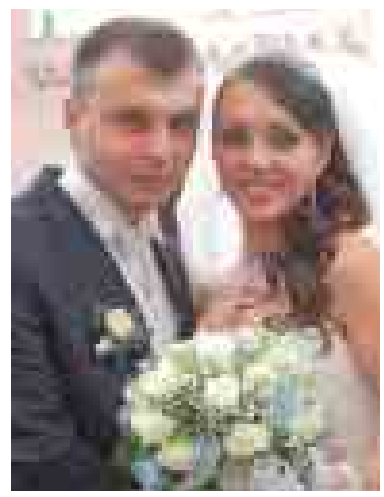

Кирило (21) та Вікторія (20) Передрій: «Ми неймовірно щасливі, що є одне в одного!»



Дмитро (27) та Олена (27) Шафранські: «Відчуваємо неймовірне піднесення, неймовірне щастя!»



Олександр (28) та Ольга (30) Ситник: «За любов немає іншої платні, крім того, як любити ще більше!»

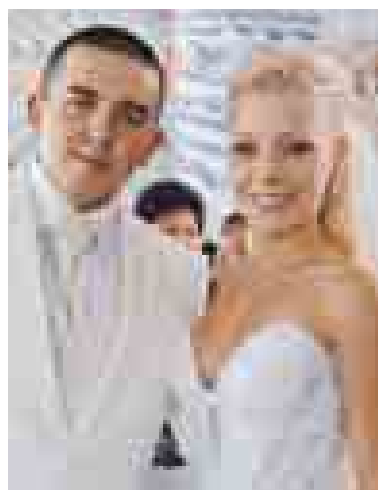

Андрій (31) та Марина (23) Авазови: «Ми неймовірно раді, що цей день настав!»



Антон (21) та Олена (19) Курганові: «Сьогодні ангели кружляють над нашими головами!»

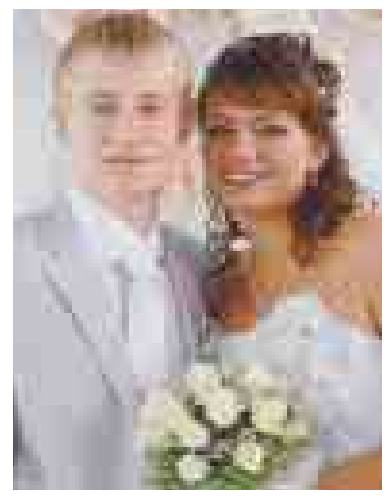

Микола (23) та Надія (21) Хуторні: «Ми - найщасливіша пара на всій планеті!»

ВІТАЄМО

22 ЧЕРВНЯ

Рудик Раїса Іванівна
голова квартального комітету «Зоряний», т. 68–63–80

Шамов Руслан Олександрович
головний спеціаліст (соціальний працівник) відділу соціальної роботи міського центру соціальних служб для сім'ї, дітей та молоді міської ради, т. 15–60

23 ЧЕРВНЯ

Діденко Віталій Миколайович
начальник управління капітального будівництва облдержадміністрації, т. 56–25–25

24 ЧЕРВНЯ

Капуста Валентин Дмитрович
директор школи № 9, т. 26–55–58

Безверхий Олег Станіславович
голова духовного правління Собору Рідної Української Віри, т. (067)3789429

Даценко Василь Григорович
головний лікар Вінницького обласного спеціалізованого клінічного диспансеру радіаційного захисту населення, т. 35–13–14, 35–62–85

Мельник Юрій Володимирович
начальник відділу взаємодії з правоохоронними органами та оборонної роботи апарату облдержадміністрації, т. 35–00–07

Бойко Валерій Олексійович
заступник керівника апарату облдержадміністрації, т. 59–21–34

25 ЧЕРВНЯ

Скомаровський Володимир Володимирович
генеральний директор приватного підприємства – компанія «Владімір», т. 52–03–13

Лукашенко Віталій Павлович
директор ПАТ Вінницької філії КБ «Приватбанк», т. 52–00–26

Дмитрук Сергій Васильович
директор ТОВ «Магістраль», т. 26–15–44

Мазур Геннадій Федорович
заступник голови Державної податкової адміністрації у Вінницькій області, т. 59–23–06

26 ЧЕРВНЯ

Яровенко Вікторія Миколаївна
заступник головного лікаря з медичної частини ВМКПБ № 2, т. 27–30–60

Астахов Андрій Сергійович
генеральний директор ДП «Вінницястандартметрологія», т. 27–68–07

27 ЧЕРВНЯ

Гижко Андрій Петрович
начальник Головного управління економіки облдержадміністрації, т. 66–14–38

28 ЧЕРВНЯ

Колногозюк Людмила Миколаївна
завідувачка сектору по роботі з пільговими категоріями громадян відділу соціального захисту населення № 4 (Старе Місто) департаменту праці і соціального захисту населення міської ради, т. 27–86–34

Зарубіцький Алік Іванович
начальник МКП «Вінницька спеціалізована ритуальна служба», т. 35–57–39

Мельник Олександр Васильович
заступник головного державного санітарного лікаря м. Вінниця, т. 27–80–03

Жуйкова Світлана Володимирівна
генеральний директор ТОВ «Терція», т. 67–12–01, 67–11–64 (ф)

Вільчинський Віталій Генріхович
головний лікар Вінницької обласної клінічної дитячої інфекційної лікарні, т. 67–07–34, 66–41–28

Павлюк Василь Петрович
директор ТОВ «Світ фото», т. (067)7134845

30 ЧЕРВНЯ

Погосян Віталій Валерійович
заступник директора з корпоративного бізнесу Відділення «Вінницька регіональна дирекція «ПАТ» ВТБ Банк», т. 55–28–99



Творча субота не дасть сумувати

На жителів нашого міста чекають розваги. Фестиваль «Ми за духовну Україну» та проект «Мистецькі вихідні» подбають про гарний настрій

» стор. 22



У День молоді буде багато суші

Нічний клуб «Планета Мода-Бар» запрошує всіх на вечірку під назвою «ЯПОНА МАТЬ». Музика, танці, алкоголь і, звичайно ж суші для всіх

» стор. 23



Винницкий мастер Юлия Воронюк (21) создает авторские украшения



Вы сможете приобрести авторскую сумку от Валерии Вергун (20)

Винничане учатся искусству Hand Made

В этот уик-энд в нашем городе состоится «Vin Art Fest». Подобного в Виннице еще не было. Вы сможете научиться самостоятельно создавать уникальные вещи собственными руками, а также приобрести все, что придется по душе

Анна ГУМЕНЮК,
(093)9811000

Фестиваль состоится 24 и 26 июня в Экспоцентре (первый этаж кинотеатра им. Коцюбинского), вход – свободный.

Искусство «Hand Made» – это вещи, сделанные собственными руками. Они имеют оригинальный авторский дизайн – такой, каким его видит мастер.

– Научиться этому ремеслу могут абсолютно все. На самом деле нет ничего сложного, главное – желание. Этот талант есть у каждого человека, я уверенна, главное – начать его развивать. Hand made очень хорошо успокаивает нервы и развивает фантазию. Жаль, что люди забыли, что можно что-то создавать собственными руками, – рассказывает организатор фестиваля и мастер искусства hand made Ольга Дмитрик. – Создавать работы можно из чего угодно. Не обязательно покупать дорогущие материалы. Например, оригинальную открытку можно создать с помощью старых ленточек и бумаги. Достаточно просто подключить фантазию или подсмотреть дизайн в интернете. И за полдня у вас будет готова красивая вещь. Помню, как сделала свою первую работу. У меня просто цветы в вазе засохли. Не хотелось их выбрасывать, уж очень красиво высохли. Я сделала из них рамку для фотографий. Получилось довольно неплохо. Моя мама сильно дорожит этим сувениром.

> **– Создавать работы можно из чего угодно. Не обязательно покупать дорогущие материалы. Например, оригинальную открытку можно создать с помощью старых ленточек и бумаги, – говорит организатор фестиваля Ольга**

Сегодня людей все больше интересует ручная работа. Раньше подобные мероприятия в нашем городе не проводились. Фестиваль будет приурочен ко Дню молодежи. Ведь само искусство hand made является молодежным течением. «VinArtFest» соберет под одной крышей представителей всех творческих слоев города: мастеров hand made, музыкантов, художников, фотографов.

– Когда я начинала эту затею, то не думала даже, что в нашем городе столько людей занимаются hand made. Практически все участники фестиваля – любители. Люди, для которых это – хобби, занятие, которое приносит удовольствие, – говорит Ольга. – Кроме участников из Винницы, съедутся мастера из разных городов Украины, в частности, из Киева и Хмельницкого.

На фестивале вы сможете познакомиться с мастерами ручной работы и их работами, а также выбрать и приобрести разного рода дизайнерские вещи. Будут представлены изделия из бисера, мягкие игрушки, изделия из полимерной глины, вязаные вещи, мыло ручной работы и многое другое. Помимо своих изделий мастера представят также различные техники: декупаж, квиллинг, скрапбукинг, батик, валяние, тильды, сутаж. Через искусство hand made каждый мастер стремится выразить свою индивидуальность.

– Помимо всего, наш фестиваль еще и благотворительный. Дело в том, что ученики школ для детей с ограниченными способностями «Промінь» и «Обрій» тоже занимаются hand made, – говорит организатор. – Мы купим им материалы для того, чтоб детки могли делать открытки и игрушки.

КІНО

Зелений ліхтар
ім. Коцюбинського, 24–29.06, поч. о 16.30, 22.10

Супер 8
кінотеатр «Мир», 24–29.06, поч. о 10.00, 12.10, 14.20, 18.30, 20.20
ім. Коцюбинського, 24–29.06, поч. об 11.10, 13.10, 15.25, 17.30, 19.40, 21.45

Тачки 2
кінотеатр «Мир», 24–29.06, поч. о 10.30, 12.40, 14.50, 17.00, 19.10, 21.20
ім. Коцюбинського, 24–29.06, поч. 10.20, 12.40, 14.50, 17.00, 19.10, 21.40

Панда кунг-фу 2
кінотеатр «Родина» 24–29.06, поч. о 10.00, 12.00, 14.00, 18.00

Пірати Карибського моря 4
кінотеатр «Родина» 24–29.06, поч. о 15.30

Жінка та чоловіки
кінотеатр «Родина» 24–29.06, поч. о 20.00

Час сеансів може змінюватися. Довідки за тел.: кінотеатр «Мир» – 46-00-16, 50-00-16 (автовідповідач); кінотеатр ім. Коцюбинського – 52-59-78 (автовідповідач); кінотеатр «Родина» – 35-04-97.

ВИСТАВКИ

Виставка народної творчості
майстрів – Романа Чмерука та Петра Пипа, до 30.06, музей ім. Коцюбинського, вул. І. Бевза, 15, щодня з 10.00 до 17.00

VinArtFest
перший молодіжний фестиваль прикладного мистецтва, відомого серед молоді як «hand made», Експоцентр Вінницької торгово-промислової палати, з 24.06 до 26.06, з 10.00 до 17.00

КОНЦЕРТИ

NoraLasso и MilkIt
концерт, «Royal Pub» (пр. Коцюбинського, 39), ціна квитків: перші 50–30 грн, інші – 40 грн, в день концерту – 50 грн, замовлення квитків за тел.: (093)831–60–94, (095)283–66–76

Сергій Бабкін
природник, база відпочинку «Абрикос», ціна квитків: перші 50–100 грн, інші 100–120 грн, решта – 150 грн, замовлення квитків за тел.: (093)879–83–96

Фестиваль «Ми за духовну Україну»
з 25.06 до 20.08, КЗ «Райдуга», поч. о 17.00:
«Калейдоскоп», творчий проект муніципального естрадно-духового оркестру «ВінБенд» та рок-гурту Perfect, 25.06
«Струни душі», концерт академічного камерного хору «Вінниця», 2.07
«Україна – рідний край», концерт державного ансамблю пісні і танцю «Поділля» Вінницької обласної філармонії, 9.07
«Відкрий своє серце», концерт молодих українських виконавців, презентує Юрій Грицюк, 16.07
«Україна духовна», концерт дитячої церковної хорової капели під орудою Наталії Кремень, 30.07
Концерт зведеної чоловічої хорової капели під орудою протоієрея, настоятеля храму Стрітення Господня Сергія Віговського, 23.07
«Ми всі діти твої, Україно!», концерт національних спільнот Вінниці, 6.08
«Українські візерунки», гала-концерт фольклорних колективів, 20.08

Гурт Perfect
концерт, «Royal Pub» (пр. Коцюбинського, 39), щосуботи, поч. о 21.00, вхід: 25 грн, замовлення столиків: 55–40–65

Гурт Strong time
концерт, «Royal Pub» (пр. Коцюбинського, 39), щонеділі, поч. о 20.00, вхід: 25 грн, замовлення столиків: 55–40–65

РОЗВАГИ

Концерт пам'яті гурту Queen
гурт Strong Time, «Royal Pub» (пр. Коцюбинського, 39), 24.06, вхід – 30 грн, поч. о 21.00

ТЕАТР ЛЯЛЬОК

Попелюшка
комедія для дітей від трьох років, 25.06, поч. об 11.00 та 13.00

Вовк та троє поросят
казкова історія для дітей від трьох років, 26.06, поч. об 11.00 та 13.00

У Вінниці пройде добовий марафон

Як кажуть представники цього виду спорту – перемагає кожен, хто спромігся побороти себе та вийти на дистанцію. Головна суть змагань – за визначений термін пробігти як можна довшу відстань

Денис ВОЛОШИН,
(063)9988597

Основна мета змагань – популяризація здорового способу життя серед населення. Організатори кажуть, що цей спорт доступний для всіх. Ніхто не буде вимагати від вас пробігти певну дистанцію. Біжите, скільки можете.

У нашій країні такий вид змагань популяризують відносно недавно. Забіги проводять, починаючи з 2004 року. Організатор таких заходів – міжнародний фонд Шрі Чінмоя. Його представництво є і у Вінниці. Серед мешканців нашого міста є й свої іменіті чемпіони. Володимир Васюткін – переможець у дводобовому забігові. Також участь у змаганнях планує взяти переможець десятидобового забігу у Нью-Йорку Юрій Тростенюк.

– Під час змагань спав по дві-три години на добу, – розповідає Юрій. – Усе інше робив під час бігу – на одному колі тріски перекусив, на іншому водички випив. Потім і в душ на пару хвилин заскочив. Головне – не перенапружуватися і вірити у свої сили.

Змагання у добовому забігові можуть брати абсолютно всі охочі. Старт дводобового забігу назначено на 12 годину 25 червня у парку Дружби народів. Старт добового забігу – там же і о тій же годині, але 26 червня.



Учасники незвичайного марафону будуть бігти практично без зупину цілу добу

Почувствуй южное настроение Болгарии

Алена РЯБОКОНЬ,
(067)4333535

Предлагаем на парочку деньков оставить свои рутинные дела и отправиться в незабываемое путешествие. Согласны? Тогда ни о чем не переживайте. Вас встретят на львовском вокзале, и сказочная Болгария уже ждет вас.

Солнечный Берег – самый большой морской курорт на берегу Черного моря, его называют кусочком рая на болгарском побережье. Также курорт еще называют «Берегом детей», потому что здесь не только люди, но и природа благосклонна к ним – чистый здоровый воздух, умеренный климат, безопасный песчаный берег, отсутствие опасной или хищной морской фауны, изобилие парков и скверов создают идеальные условия для отдыха.

Знакомство с гостеприимством болгар обязательно нужно начать с экскурсии «Болгарская деревня». Приятная атмосфера национального ресторана, богатый ужин, белое и красное вино. Интересная фольклорная программа познакомит вас с обычаями и традициями болгар. А зажигательные танцы и вечернее шоу на углях заставят затаить дух...

Для всех желающих экскурсия «Секреты Черноморского побережья – Балчик». Красота этого города пленила румынскую королеву Марию, и здесь она построила свою летнюю шикарную резиденцию

Предлагаем экскурсию в «Сказочный Несебр». Время и волны пощадили маленький кусочек земли и оставили чудное творение – один из древнейших городов Болгарии Несебр. Маленькие, мощенные булыжником улочки, старинные домики, средневековые церквушки и деревянные постройки придают городку особое очарование.

Летняя столица Болгарии Варна – очаровательный курортный городок, где удачно сочетаются история и современность. Памятники эпохи Римской и Византийской империй, красивая архитектура, зеленое изобилие Морского сада, золотой блеск пляжа и символ города – Мост желаний. Свободное время можно посвятить покупкам подарков или подарить себе незабываемые минуты в единственном на Балканах дельфинарии. Красавцы и умницы дельфины доставят радость и удовольствие и взрослым, и малышам.

Кроме того, все любители рыбной ловли доставят себе истинное удовольствие, половив рыбу в открытом море и почувствовав себя опытными морскими волками.

Обращайтесь по телефону: 57–31–76, 57–67–90, 59–21–59

СЕГОДНЯ В КИНО

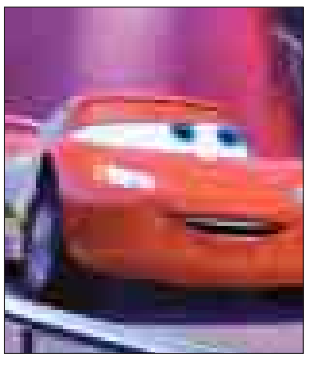

Тачки 2
Молния МакКуин и его команда во главе с Мэтром будут путешествовать по свету и принимать участие в «Гонке чемпионов», которая проводится в пяти странах мира. Сначала будет гонка в Токио, затем в Германии. На юго-западе Италии будет гонка «Porto Corsa». Затем – 24-часовая гонка вокруг Парижа, и в финале – захватывающая история в Лондоне. Между тем Мэтр спасет жизнь британского тайного агента Финна Мак-Мисла, и его втянут в мир международного шпионажа.



Зеленый фонарь
Хэл – дерзкий и талантливый летчик-испытатель, но Зеленые Фонари не испытывают уважения к человечеству, ведь людям ни разу не удалось обуздать безграничную силу кольца. Но Хэл вместе с решимостью и силой воли обладает тем, чего не было ни у одного звездного воителя – человечностью. Если Хэл сможет научиться управлять мощью кольца, то сможет не только доказать, что он является ключом к победе над Параллаксом… но и станет величайшим Зеленым Фонарем из всех.



Супер 8
Летом 1979 года несколько друзей из маленького городка в Огайо, снимающие любительский фильм на камеру «Супер 8», стали свидетелями железнодорожной катастрофы. И вскоре они начинают подозревать, что это не было просто несчастным случаем. Странные исчезновения и необъяснимые события начинают происходить в городке. Местный шериф пытается разгадать их тайну – что-то куда более ужасающее, чем все могли себе представить.

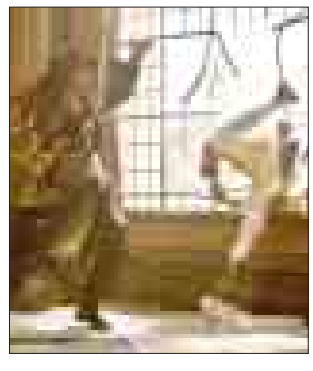

Пираты Карибского моря 4
В новой истории о поисках истины, предательстве и смертельной опасности капитану Джеку Воробью предстоит столкнуться с женщиной из своего прошлого – Анжеликой. До самого конца не будет понятно, связывает ли их настоящая любовь, или же Анжелика притворяется, чтобы вместе с Джеком добраться до источника вечной молодости. Она силой принуждает капитана Джека Воробья взойти на корабль «Месть Королевы Анны», которым управляет коварный злодей Черная Борода.

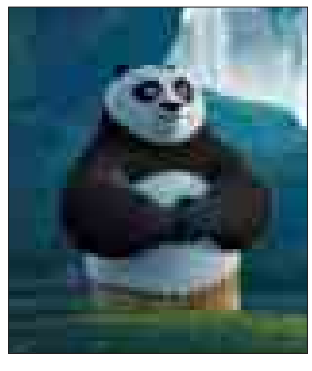

Панда кунг-фу 2
По счастлив, живёт в Долине Мира и охраняет её вместе со своими друзьями, мастерами кунг-фу: легендарными воинами Тигрицей, Обезьяной, Богомолом, Гадюкой и Журавлём. Но прекрасной жизни По угрожает появление опасного злодея, который планирует использовать секретное оружие, чтобы завоевать страну. Героям предстоит путешествие через весь Китай, дабы предстать перед злом и победить его. Но как По сможет остановить оружие, которое сильнее кунг-фу?!



Женщина и мужчины
Главная героиня Ильва вспоминает свою бурную молодость и всех мужчин, которых она любила. Под звуки симфонической музыки перед ее глазами проходят пять главных романов ее жизни – все ее любимые мужчины были не похожи друг на друга, однако каждый из них оставил неизгладимый отпечаток в ее судьбе. Ведь, в конце концов, возможно, не Бог создает женщину – может быть, женщина сама создает себя заново каждый раз, когда влюбляется…

НОВИНКИ DVD

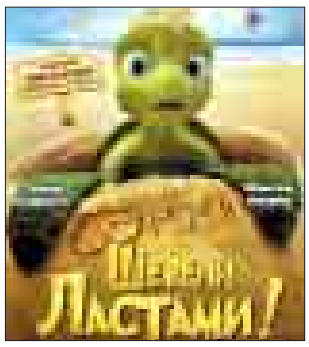

«Шевели ластами!»
Загляни вглубь океана, почувствуй на себе всю мощь подводной одиссеи. Быть черепахой – круто, без них океан был бы пресным!
С самого рождения с Сэмми происходят удивительные приключения! Он парит в небесах, как птица, встречает и теряет Шэлли – любовь всей своей жизни. Любопытная черепашка совершит путешествие по всему миру, чтобы как можно больше узнать о его обитателях. Сэмми побывает всюду – и на полярных льдах, и в тропических джунглях в надежде найти "черепаший рай"…
Магазин «Эмпик» (ЦУМ, 1 этаж) Цена 64,9 грн



«Землетрясение»
Землетрясение в городе Таншане1976 года длилось меньше чем полминуты, но унесло несколько сотен тысяч жизней. Эти секунды поставили мать перед невозможным выбором – спасти сына или дочь, и спасение обернулось грузом вины на десятилетия. Каждая катастрофа, авария – это страшный удар по судьбам людей. Как герои ленты выживают и переживают трагедию? И можно ли забыть эту ночь, или землетрясение навсегда оставит их души и сердца погребенными под руинами их прошлой, счастливой жизни?
Магазин «Эмпик» (ЦУМ, 1 этаж) Цена 69,9 грн

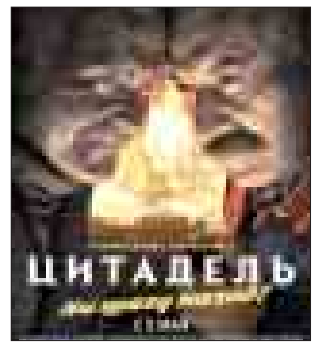

«Утомленные солнцем 2: Цитадель»
Продолжается Великая Отечественная война, Сталин приказывает легендарному комдиву Котову возглавить самоубийственную атаку на оборонительные позиции немцев. Эта миссия невыполнима, в жертву приносятся тысячи людей, чтобы показать всем остальным, что для них нет иного пути, кроме как вперед, к победе. Поле, которое им нужно было перейти, превратилось в настоящее кладбище. В это время Надя, не оставляющая поисков своего отца, находит его, но надолго ли?
Магазин «Эмпик» (ЦУМ, 1 этаж) Цена 69,9 грн

НОВИНКИ КНИГ

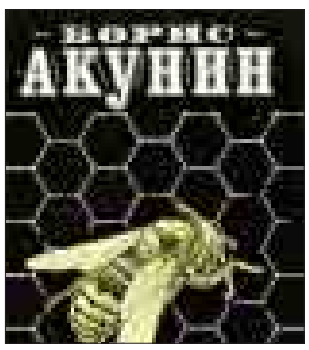

Борис Акунин «Квест»
Новый роман из серии «Жанры», в которой Борис Акунин представляет образцы всевозможных видов литературы – как существующих, так и изобретенных автором.
Этот остросюжетный роман построен по законам и логике компьютерной игры. Читателю предлагается необычная возможность – разгадать вместе с героем одну из главных тайн человечества, для чего придется отправиться в Советский Союз тридцатых годов, а оттуда перенестись в еще более отдаленную эпоху.
Магазин «Кобзар» (ул. Привокзальная, 2/1) Цена 109,9 грн

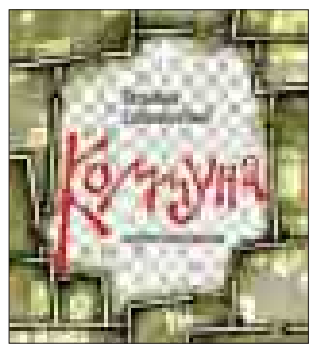

Татьяна Соломатина «Коммуна»
Забавный и грустный, едкий и пронзительный роман о «поколении подъездов», о поэзии дружбы и прозе любви. О мудрых котах и глупых людях. Ода юности. Поэма студенчеству. И, конечно, всё это «делалось в Одессе»! «Кем бы он ни был, этот Ответственный Квартиросъёмщик…
Он пошёл на смелый эксперимент, заявив: «Да будет Свет!» И стало многолюдно…» Многолюдно, сумбурно, весело, как перед главным корпусом Одесского медина во время большого перерыва между второй и третьей парой.
Магазин "Эмпик" (ЦУМ 1 этаж), Цена 99,9 грн

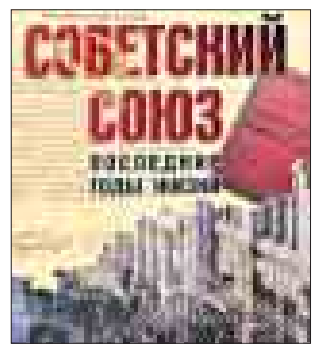

Рой Медведев «Советский Союз. Последние годы жизни»
Как это было? Какие причины смогли расчленить сильное и большое государство? Действительно ли существовали неразрешимые политические, экономические и социальные противоречия? Можно ли было предотвратить распад СССР?
События, которые привели к распаду СССР и КПСС, Рой Медведев наблюдал очень внимательно. Книга основана не только на документах и многочисленных воспоминаниях участников этих событий, но и на собственных впечатлениях знаменитого историка.
Магазин «Кобзар» (ул. Привокзальная, 2/1) Цена 95,5 грн

РЕКОМЕНДУЮ

Советы дает заведующая отделением № 2 областного кожвендиспансера Наталья Мазорчук



Дата рождения: 25.05.1963 г.
Образование: закончила Винницкий медуниверситет
Семейное положение: не замужем
Хобби: танцы

Почитать

– Мой самый-самый любимый писатель – Достоевский. Перечитывала его очень много раз. Поражает глубина и философская «непростота» его произведений. Не люблю, когда все слишком просто и понятно. Каждый раз сажусь, читаю и думаю над каждым словом. Достоевский, как и его творчество, не стареет, всегда «в тему» и актуален. Лично для меня он – лучший писатель, анатом человеческой души. Советую прочесть его произведения: «Бесы», «Бедные люди», «Дядюшкин сон», «Братья Карамазовы». Ну, и, конечно, как же без «Преступления и наказания» – это совершенно потрясающий роман.

Еще нравится Селинджер и его произведение «Над пропастью во ржи». Неоднократно перечитывала, захватывает очень.

Кроме художественной литературы, очень люблю читать книги специализированные. Например, сейчас читаю книгу по психологии потрясающего автора Анвара Бакирова. Мне очень интересна психология, можно многое узнать и научиться познавать людей.

В последнее время начала читать Евгения Гришковца, книги маленькие, но очень интересные.

Могу одновременно читать несколько книжек – точнее, чаще всего у меня так и получается.

Послушать

– В музыке очень люблю и уважаю классику. Так как я раньше занималась танцами, то мне нравится балетная музыка, особенно Чайковский. Когда смотрю «Щелкунчика» или «Спящую красавицу», то ловлю просто нереальный кайф. Также нравятся Бетховен и Шопен. Вообще считаю, что произведения великих классиков – это нестареющая и всегда актуальная музыка.

Из современной эстрады слушаю Аллу Пугачеву. Как ранние, так и современные ее песни мне очень нравятся.

Вот мой младший сын очень любит dj Tiesto. Всегда включает его музыку. Раньше я не понимала, но потом вслушалась и реально «подсела» на нее. Очень приятные мелодии.

Посмотреть

– Просто обожаю все фильмы Рязанова. Он настоящий гений и высокого уровня режиссер. Некоторые фразы из его фильмов навсегда засели у меня в голове. Что может быть лучше «Служебного романа» или «Иронии судьбы»? Всегда смотрю эти фильмы и никогда, думаю, не надоест.

Еще очень уважаю Меньшова. Особенно люблю его кино «Москва слезам не верит». Этот фильм будет актуален еще много лет.

Также мне нравится сериал «Секс и город». Всегда очень приятно его смотреть. А героиня Сары Джессики Паркер производит незабываемое впечатление.

КЛУБНАЯ ЖИЗНЬ

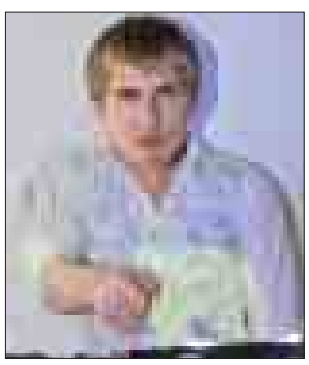

Ночь абсолютной независимости
В эту пятницу, 24 июня, посетителей ночного клуба «Feride» ожидает море позитивного настроения и драйвовой музыки. За пультом стоять будут резиденты – dj 2RAL, dj Artem Temniy и dj Andrey Pavlov. Голос ночи – MC Антон Пушкин. Также для вас будут работать обворожительные Show-girls «Feride». Сюрпризом вечера для посетителей станет «Lesbian show Stripteas». Вход в клуб: ж. – 30 грн, до 23.00 – бесплатно, м. – 50 грн.

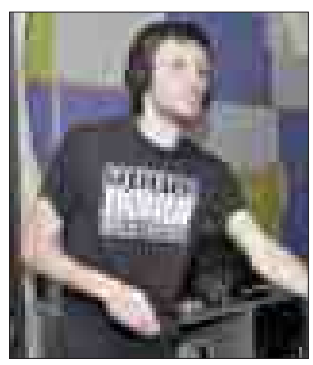

День молодежи
Ночной клуб «Амагама» приглашает всех на зажигательную вечеринку в субботу, 24 июня. Отпразднуйте праздник молодежи ярко и незабываемо. Энергичные ритмы, берущая за душу мелодика – в такие моменты время останавливается.
За пультом будут играть: dj Tony Mad, dj Nail, dj OLD CD. Голосом ночи будет MC Real-K. Бармены приготовят для вас лучшие пьянящие напитки. Также в программе – pj Show и Barmen Show. Вход: ж. – 30 грн, до 23.00 – бесплатно, м. – 50 грн.



ФОТО ПРЕДОСТАВЛЕНО VIP.VN.UA

Best Hits
В эту субботу, 25 июня, посетителей ночного клуба «Шоколад intertiment» ожидает море позитивного настроения и драйвовой музыки.
За пультом стоять будет – dj Trick. Голос ночи – MC Shoom. Также для вас будет работать обворожительная Юлия Yesterday, которая исполнит лучшие музыкальные хиты – зарубежные и отечественные. Приходите и отрывайтесь всю ночь до самого утра. Замечательное настроение и позитивные эмоции гарантированы всем. Вход в клуб – 40 грн.



Exotic Party
Море майского заряда и прекрасного настроения вам подарит ночной клуб «H2 O» в эту пятницу, 24 июня. Умопомрачительная вечеринка, музыка в стиле r'n'b и house. Музыкальное настроение создадут dj Krisblack, dj Evoludo, dj Ruslan. Голос ночи – MC Berto и специальный гость из солнечной Одессы MC Doctor. Отрывайтесь до утра, не жалея сил. Подарите себе праздничное настроение и заряд энергии на целую неделю! Вход на вечеринку – 30 гривен, девушкам – до 23.00 бесплатно.



ФОТО ПРЕДОСТАВЛЕНО VIP.VN.UA

Жрицы виртуальности
Ночной клуб «Спорт-Тайм» не перестает радовать винничан своими тематическими вечеринками. В эту субботу, 25 июня, вас ожидает масса сюрпризов и хорошего настроения. На протяжении всей ночи будут проводиться конкурсы. Вас ждут призы, подарки и яркое pj show. Музыкальное настроение гостям создадут dj Tony Marvel & DVJ Gun. Командовать парадом будет MC Lыgin. Приходите и отдыхайте не только телом, но и душой. Вход в клуб: до 23.00 – бесплатно, после – 30 гривен.

ВЕЧЕРИНКИ

ЕВРОПА
(ул. Соборная, 98, ЦПКиО, тел.: 67–16–43)

Женский день
мужской стриптиз, розыгрыш ценного приза, каждую среду, вход: 35 грн, ж. – до 23.00 – бесплатно

Сладкий четверг
незабываемая strip-party в атмосфере ритма и жарких тел, каждый четверг, вход: по билетам – 35 грн, справки: (067)777–20–50

АМАГАМА
(пр. Юности, 18, тел.: 52–54–90)

День молодежи
Битва диджеев: Dj Tony Mad, dj OLD CD, голос ночи – MC Real-K, 24.06, вход: ж. – 30 грн, до 23.00 – бесплатно, м. – 50 грн

Фруктовая ночь
Dj Tony Mad, dj Nail, dj OLD CD, MC Real-K, 25.06, вход: ж. – 30 грн, до 23.00 – бесплатно, м. – 50 грн

I love r'n'b
dj Fresh 1, dj Papa, dj P, 26.06, вход: ж. – 20 грн, до 00.00 – бесплатно, м. – 20 грн, по студенческому – 15 грн, скидка на баре – 30%

FERIDE PLAZA
(ул. Пирогова, 23а, тел.: 55–77–99)

Cocktail party
sexy go-go, dj 2RAL, dj Artem Temniy, dj Andrey Pavlov, MC Антон Пушкин, 30.06, вход: до 23.00 – бесплатно, после – 15 грн

Ночь абсолютной независимости
sexy go-go, dj 2RAL, dj Artem Temniy, dj Andrey Pavlov, MC Антон Пушкин, 24.06, вход: ж. – до 23.00 – бесплатно, после – 30 грн, м. – 50 грн

ПЛАНЕТА МОДА-БАР
(ул. Стеценко, 75 а, тел.: 69–04–40)

Staff party
вечеринка для всех работников сферы обслуживания, 27.06, вход: с флаером – бесплатно

Student party
для всех студентов города, 29.06, вход: 30 грн, по абонементу – бесплатно

Woman's day
женский день, 25.06, вход: ж. – бесплатно, м. – 30 грн

H2O
(пр. Космонавтов, 56, тел.: 46–99–51)

Shake Party
играют: dj Shake, dj Smile, пн., «H2O», 27.06, вход: с флаером – бесплатно, информация: 46–99–51

Disco 80-х
играют резиденты клуба, самые горячие хиты от 80-х до сегодня, 28.06, вход – бесплатный

Женский день
каждой девушке в подарок коктейль, «H2O», 24.06, вход: ж. – до 00.00 – бесплатно, после 00.00–20 грн, м. – 20 грн

ШОКОЛАД ENTERTEIMENT
(пр. Юности,14, тел.: 46–80–36)

Staff party
Dj Trick, MC Popikoff, 27.06, 4, 11, 18, 25.07, вход: с флаером – бесплатно, без – 30 гривен

Караоке турнир
почувствуй себя настоящей звездой эстрады, вторник, среда, четверг, воскресенье вход – 30 грн, пятница вход – 40 грн

П'ятниця, 24 червня

В «Родине» – фестиваль «Кіно: Жіночий стиль»

Подобное киномероприятие в нашей стране проходит уже в третий раз. Фильмы для женщин, о женщинах и не только – женщины не только в кадре, но и за камерой



Винничане смогут оценить 40-летнюю работу Клода Лелуша – фильм о нелегкой женской судьбе и мужчинах в ее жизни

Анна ГУМЕНЮК,
(093)9800111

Стартует проект фильмом французского режиссера Клода Лелуша «Женщина и мужчины». Вы сможете увидеть его на экране кинотеатра «Родина» с 24 по 29 июня, начало сеанса в 20.00.

Это захватывающая история о жизни в XX веке, раскрытая через судьбу одной женщины по имени Ильва. Отец ее был кинооператором. Тогда эта профессия только возникла. Мужчины, которые один за другим появлялись в жизни Ильвы, символизируют политическую канитель и смену приоритетов, которые в этом бурном столетии происходили в ритме кинематографического монтажа.

– Я хотел сделать этот фильм всю свою жизнь. Сценарий написал 40 лет назад, – рассказывает в своих интервью режиссер Клод Лелуш. – Я прочел в Торе, что когда-то мы все будем иметь пять больших любовей в своей жизни. Именно поэтому я решил снять об этом кино.

> **– Сценарий написал 40 лет назад, – рассказывает в своих интервью режиссер Клод Лелуш. – Я прочел в Торе, что когда-то мы все будем иметь пять больших любовей в своей жизни**

Режиссер начал создавать фильм «Женщина и мужчины» 40 лет назад. Снимал кадры для этого проекта во время создания каждого из 42 фильмов, которые он снял за этот период. По сценарию, главная героиня постоянно вспоминает своих бывших любовников – двух французов, двух американцев и одного немца. Интересно то, что в фильме присутствуют как живые, так и ныне покойные актеры. Ведь за время, пока создавался фильм, многие из актеров ушли из жизни. Картина также фиксирует эволюцию кинематографа: первые сцены были сняты как черно-белое немое кино, потом появился звук, а со временем – и цвет.

Режиссер фильма Клод Лелуш – коренной парижанин. Начинал он как оператор короткометражек. Первую награду получил в 13 лет на Каннском кинофестивале за дебют в кино. Однажды, когда Лелуш путешествовал по СССР, он случайно попал на студию «Мосфильм». Там парень познакомился с советским режиссером Михаилом Колотозовым и стал его ассистентом на целых два дня. Помогал в съемках фильма «Летят журавли».

– В 1957 году я нелегально снял в Москве короткометражный фильм. Мне было девятнадцать, я был оператором, и канадское телевидение дало мне задание снять кадры с Лениным и Сталиным в Мавзолее. Снимать там было запрещено, да и въехать в СССР в ту пору было непросто, – говорит Лелуш. – Я вступил в компартию, присоединился к группе из тридцати коммунистов и таким образом приехал в Москву. Приладил к груди 16-миллиметровую камеру, но она была шумная, и во время съемки я просил соседей кашлять, чтобы заглушить треск.

В «ROYAL PUB» БУДУТ ИГРАТЬ ПЕСНИ «QUEEN»

Алена РЯБОКОНЬ,
(067)4333535

Группа Strong Time исполнит песни легендарной группы в пятницу, 24 июня, начало в 21.00, вход – 30 гривен. «We Are the Champions», «Barcelona», «We Will Rock You» – эти и многие другие композиции легендарной группы знают все, от мала до велика. Захватывающий концерт посвящен сорокалетию, которое отметила группа в этом году.

В Виннице нет фанклуба «Queen», но есть преданные слушатели и фанаты.

– Кроме того, что люди смогут еще раз насладиться знаменитыми композициями, – рассказывает организатор концерта Геннадий Горобец, – их ждет приятный сюрприз. Специально к этому празднику ювелирный дом «Диадема» выпустил небольшую серию бронзовых фигурок Фредди Меркьюри, владельцами которых могут стать наиболее преданные фанаты.

Итак, «Queen». А вы знаете, что синонимом группы «Queen» является слово «первый»? Это не перебор, достаточно посмотреть их послужной список. И тот факт, что это единственная до сих пор существующая группа с сорокалетней историей, даже не берется во внимание.

Так вот, это – первая группа, выпустившая видеосингл.

Это – единственная группа, каждый участник которой написал хотя бы один хит, попавший в десятку синглового чарта Великобритании. Первая группа, у которой сразу четыре альбома одновременно находились в двадцатке лучших альбомов Великобритании в 1975 году: «Queen», «Queen II», «Sheer Heart Attack», «A Night at the Opera».



Группа «Queen» собрала на концерте самую большую аудиторию – 78 тысяч человек

Это – первая группа, записавшая гимн Великобритании и включавшая его в свои концертные выступления...

Пропустить такой концерт просто невозможно!

Субота, 25 червня



«Мистецькі вихідні» – це розваги просто неба

Творча субо вінничанам

У ці вихідні на жителів нашого міста до душі як дорослим, так і малим. Ф та проект «Мистецькі вихідні» подба

Анна ГУМЕНЮК,
(093)9811000

Муніципальний естрадно-духовий оркестр «ВінБенд» та гурт «Perfect» представлять творчий проект «Калейдоскоп» 25 червня у залі «Райдуга», початок о 17.00, вхід – вільний. На музичній арені Вінниччини оркестр виник не так давно – усього три роки тому.

Але за такий нетривалий час музиканти досягли чималих висот. Їх знають не лише у рідному місті, а й за його межами. До складу колективу входять кращі музики нашого міста. Серед його артистів є лауреати та переможці джазових фестивалів. Репертуар «ВінБенду» найрізноманітніший, наповнений партитурами джазових композицій, творів українських авторів та популярних мелодій у перекладі для оркестру. Цей музичний колектив – постійний учасник місцевих фестивалів «Барви музики XX сторіччя: Авангард. Класика. Джаз» та «Міжнародні дні джазової музики у Вінниці». З рок-гуртом «Perfect» «ВінБенд» співпрацює уже не вперше. Ці два колективи об'єднує спільна «ланка» – барабанщик Сергій Сироїжко. Гурт «Perfect» існує усього один рік. Музиканти подарували друге дихання відомим композиціям легендарних Metallica, Anastasia, Tina Turner, Cher. Сумісний концерт двох таких не схожих за музичним наповненням колективів обіцяє подарувати слухачам масу задоволення та сюрпризів.

> **Сумісний концерт двох таких не схожих за музичним наповненням колективів – «ВінБенду» та гурту «Perfect» обіцяє бути незвичним і подарувати слухачам масу задоволення та сюрпризів**

У рамках проекту «Мистецькі вихідні» 25 червня о 18.00 на різних майданчиках міста пройдуть уже знайомі вінничанам розваги. У Сабарові на вас чекає міні-проект «Книгу радо зустрічай + Цирковий вибух». Одержуйте нові знання та новітню інформацію з широкого спектру інтересів, через залучення до літератури, музики, живопису, народної культури, театру. Парк Дружби народів зустріне вінничан проектом «Створи



та не дасть сумувати

чекає чимало розваг, які припадуть естиваль «Ми за духовну Україну» ають про ваш гарний настрій



У суботу з «ВінБендом» все буде джаз

свою Вінницю». Ви зможете спробувати себе у ролі дизайнера рідного міста. Якщо ж ви – прихильник мистецтва «Hand Made», завітайте на майстер-класи і навчіться робити ляльки-мотанки, познайомтеся з мистецтвом квілінгу, а також візьміть участь у найрізноманітніших конкурсах. Як виглядати сучасно, вам розкажуть і покажуть на площі Грушевського. Бажаєте поринути у світ модних зачісок, неперевершеного макіяжу і відчути себе справжньою зіркою в блиску спалахів фотокамер? Тоді проект «Виглядай сучасно» саме для вас. Для активної молоді, креативних людей і поціновувачів сучасних молодіжних рухів і напрямків на площі Театральній відбудеться проект «Дозвілля+».

Розваг у суботу буде чимало, залишається лише обрати, куди піти!

Неділя, 26 червня

В День молодежи будет много суши

Ночной клуб «Планета Мода-Бар» приглашает всех на вечеринку под названием «ЯПОНА МАТЬ». Музыка, танцы, алкоголь и, конечно же, много суши для всех

Анна ГУМЕНЮК,
(093)9811000

Вечеринка состоится в это воскресенье, 26 июня, в клубе «Планета Мода-Бар», ул. Стеценко, 75а, вход: с флаером – 20 гривен, без флаера – 40 гривен.

Больше всего молодежь ожидает его – лето. Самое жаркое время года, пора коротких юбок, купальников, загорелых тел, а также вечеринок. Не зря День молодежи отмечают именно летом. Ведь что может быть лучше встречи летнего рассвета после жаркой вечеринки и развлечений? На суши-вечеринке «ЯПОНА МАТЬ» вас ожидает японская тематика. Весь персонал будет одет в японские наряды, и обслуживать гостей будут с восточным уважением. Настоящий суши с настоящего суши-стола, которым будет самая настоящая девушка. Кроме того, впервые в Виннице вы сможете увидеть самый большой ролл. Такого у нас еще никогда не было.

Музыкальное настроение вам подарят резиденты клуба – dj Letskiy, dj Madis.

Dj Oleg Letskiy исполнит музыку в стиле house. Парень считает диджеинг стилем своей жизни. Стремление к созданию музыки появилось у него уже давно. Ведь увлекаться клубной культурой молодой диджей начал еще с детства.

– Я прошел через эпоху магнитных лент и кассет, бесконечного прослушивания новых миксов и радиошоу, коллекционирование различных клубных стилей и форматов, увлечение разнообразными стилями и направлениями, работу с виртуальными студиями для сведения и создания музыки, знакомства с диджеями и начальное обучение, – говорит dj Letskiy. – Каждый раз, играя в новом клубе, надеюсь на возможность сделать очередной шаг в своем развитии.

Голосом ночи будет всем хорошо знакомый ведущий, шоумен и просто классный парень MC Kosmos. Он не даст скучать никому из присутствующих. В эту жаркую летнюю ночь вас ожидает много конкурсов и сюрпризов.

Настоящий суши с настоящего суши-стола, которым будет самая настоящая девушка. Кроме того, впервые в Виннице вы сможете увидеть самый большой ролл. Такого у нас еще никогда не было

Также в программе – обворожительные go-go красотки, которые создадут поистине неповторимую атмосферу. А бармены приготовят для вас самые пьянящие напитки, от которых голова пойдет кругом, а ноги пустятся в пляс. Танцуйте, зажигайте, кушайте суши, не сдерживайте своих эмоций и отрывайтесь до утра – ведь это молодость, время, которое нельзя упускать!

Вход в клуб лицам, не достигшим совершеннолетия, категорически воспрещен. Детали по тел.: 69–04–40.



Dj Oleg Letskiy задаст жару и танцевального ритма



Что может быть лучше, чем есть суши с девушки!

СТУДЕНТСЬКА РЕСПУБЛІКА НАБИРАЄ ПОЛІТИКІВ



У студентській республіці все відбувається по-справжньому, навіть вибори мера

Анна ГУМЕНЮК,
(093)9811000

Якщо ви студент і любите політику, то такий захід – саме для вас. Тільки в період з 26 по 28 червня у дитячому таборі «Колос», що на Старому Місті, буде проходити мультифестиваль «Студентська республіка».

Для учасників оргвнесок – 50 гривень, проживання та харчування оплачуються оргкомітетом, для гостей – 50 гривень, проживання та харчування – 90 гривень на добу. На території можуть перебувати тільки зареєстровані учасники, гості та оргкомітет за наявності паспорта.

Студенти створять свою власну республіку з парламентом та президентом, встановлять свої правила та будуть керувати. Крім політичної гри, на учасників чекає багато різноманітних розваг: змагання з футболу, волейболу та дартсу. А також улюблена гра всіх студентів, яка уже стала візитною карткою цього життєвого періоду – КВН.

Відбудеться традиційний конкурс «Міс та Містер студентська республіка», де оберуть найяскравіших студентів, котрі здивують журі своїми талантами і гарною зовнішністю.

На вас чекає нічна туса до ранку, вогнище, пісні та зустріч зорі, конкурс бардів і багато-багато інших цікавих заходів. Таке неможливо пропустити!



ЧИТАЙТЕ У НАСТУПНОМУ НОМЕРІ «20 ХВИЛИН»

ПЕРЕНЕСЛИ СМІТНИК ПІД САМІ ВІКНА, НЕ ПОРАДИВШИСЬ ІЗ МЕШКАНЦЯМИ БУДИНКУ

ВІННИЦЬКИЙ ФОКУСНИК ПОКАЖЕ СВІЙ «ФЕНОМЕН»

Ілюзіоніст Артем Тихевич відомий завдяки телевізійним проектам. Скоро він візьме участь у шоу «Феномен» і йому знадобиться підтримка глядачів



– Усе, що мріяв зробити в дитинстві, здійснив за останні півроку, – говорить Артем Тихевич (28)

Анна ГУМЕНЮК,
(093) 9811000

– Новий проект каналу СТБ – це українська версія всесвітньо відомого шоу Урі Геллера. В ньому беруть участь люди, що володіють якимись унікальними можливостями. У прямому ефірі потрібно продемонструвати свої вміння. Переможця проекту вибирають глядачі шляхом голосування.

Для мене цей проект аж ніяк не перший. Брав участь в телевізійному кастингу на «Україна має талант», де отримав одне «так» від Кондратюка та два «ні». Якщо чесно, то зовсім не засмутився, адже, участь, є участь – досвід. Потім була участь в шоу «Чудо люди» каналу ICTV. Мені потрібно було ходити по торговому центру і дивувати людей. Отримав масу задоволення від зйомок. І ще, мене запрошували на шоу «Інтуїція», де вгадують професії, мене відгадали другим. Я показував фокус з літаючим столом. Глядачі були у захваті, сиділи з відкритими ротами.

Я займаюся ілюзією з самого дитинства, років так, з дев'яти. Пам'ятаю, подивився шоу Девіда Коперфільда і намагався повторити його фокуси, розгадати, як вони робляться. Інтернету тоді не було, тому вчитися доводилося за старими радянськими книжками. В принципі, зараз я зумів зробити всі фокуси, про які мріяв з дитинства. Але є у мене одна задумка. Хочу піднятися в повітря прямо на вулиці. Зробити це без тросів, створити ілюзію справжнього польоту, щоб люди повірили. Думаю, що все це реально, головне – знайти кошти. Тому, що задумка є.

ВСЕ ДЛЯ БУДІВНИЦТВА









АНЕКДОТИ

Приходит мужик к психиатру, и начинает руками свитер обтряхивать, говоря:
– Доктор, по мне бегают какие-то маленькие белые крокодильчики!
– Так что же вы их на меня бросаете!

***

Зубной врач (женщина) – пациенту, настраивая бормашину:
– А помнишь, Федя, в школе ты сидел за мной и без конца колол меня булавкой?

***

– В желчном пузыре у вас камни, в моче песок, в легких известь…
– Доктор, скажите, где у меня глина, и я начну строиться!

***

– Доктор, у меня голова кружится!
– Сам вижу!

***

На первой лекции профессор знакомится со студентами. Все по очереди встают. Профессор зачитывает:
- Студент Воллоштергента-литасикобург...
Один из студентов:
- Возможно, это я. Но назовите, пожалуйста, инициалы.

***

– Официант, это не суп, а какая-то вода!
– Не какая-то, а кипяченая!

***

Один мужик хвастается другу:
– Прикинь, я вчера был такой смелый! Пришел в кабинет шефа и стукнул кулаком по столу!
– Ну и что?
– Сделал это очень вовремя: завтра он возвращается из командировки.

***

– Вася, а почему твоя сестра решила стать стоматологом?
– А ей нравится, когда мужики смотрят на нее, открыв рот и вытаращив глаза!

***

В ресторане.
– Мы заказали еду два часа назад! Сколько еще нам ждать?!
– Максимум десять минут. Потом мы закрываемся.

***

– Хочу стать змеей!
– Зачем?
– Чтобы на работу лежа ходить!!!

***

– Ну, что же, пульс нормальный, – говорит врач.
– Доктор, возьмите мою левую руку: правая – протез…

***

– Теть Зин! Я вашу Галю – того!..
– Ну, так женись на ней!
– Та не, я ее того – трактором переехал…

***

Мужик падает с высотного здания:
– Держи-и-ите меня-а-а, я в-о-о-ор!!!

***

Блондинку на экзамене по вождению спрашивают:
– Что надо делать, увидев знак «Осторожно, дети»?
– Побыстрее проехать это место, пока дети машину не раскурочили!

ОВЕН
Вы, как никогда, нуждаетесь в поддержке и понимании. А помочь вам сейчас смогут либо ваши близкие, либо вы сами.

ТЕЛЕЦ
При желании вы смогли бы услышать язык животных. Ваши чувства будут обострены, и придется их тщательно оберегать.

БЛИЗНЕЦЫ
Не исключено, что нынче вам придется указывать людям на их ошибки. Придется основательно помучиться, подбирая слова.

РАК
Вам придется не раз менять свое мнение по тому или иному поводу. Так что лучше не торопиться его высказывать.

ЛЕВ
Вам нужно будет сообщить кому-то какую-то хорошую новость. Ни в коем случае не спешите, сделайте это сногсшибательно.

ДЕВА
Будьте весьма внимательными к оттенкам интонаций как голосов окружающих, так и своего собственного. Они очень значимые.

ВЕСЫ
Постарайтесь тщательно скрывать свои истинные чувства по отношению к человеку, с которым вам предстоит общаться.

СКОРПИОН
Уделите самое максимальное внимание вопросам собственной личной жизни. Ваши труды будут приятно вознаграждены.

СТРЕЛЕЦ
Замечательное время для занятия трудом в больших объемах. Вы ведь давно хотели обратить на себя внимание начальника.

КОЗЕРОГ
Вам, помимо ваших рабочих обязанностей, придется играть роль психоаналитика либо решать проблемы ваших коллег.

ВОДОЛЕЙ
Не надейтесь, что проблема рассосется сама собой и что нужно просто подождать какое-то время. Это может затянуться надолго.

РЫБЫ
Постарайтесь выяснить, каковы планы у дорогого вам человека, и сделайте так, чтобы вы стали их неотъемлемой частью.

ПОГОДА

П'ЯТНИЦЯ, 24 червня
+18 +21 °C
+24 +28 °C

СУБОТА, 25 червня
+14 +18 °C
+18 +20 °C

НЕДІЛЯ, 26 червня
+10 +11 °C
+10 +11 °C

ПОНЕДІЛОК, 27 червня
+13 +16 °C
+14 +19 °C

ОФІЦІЙНІ КУРСИ ВАЛЮТ ЗА ДАНИМИ НБУ НА 23 ЧЕРВНЯ 2011 Р.

Валюта	Купівля	Динаміка
1USD	7,9733	-0,0002↓
1EUR	11,4600	0,0643↑
10RUB	2,8464	-0,0119↓

СЕРЕДНІ КУРСИ ГОТІВКОВОЇ ВАЛЮТИ В УСТАНОВАХ КОМЕРЦІЙНИХ БАНКІВ М. ВІННИЦІ НА 23 ЧЕРВНЯ 2011 Р.

Валюта	Купівля	Продаж
1USD	7,9900	8,0100
1EUR	11,4000	11,5300
10RUB	2,8200	2,8700

СЕРЕДНІ ВІДСОТКОВІ СТАВКИ В УСТАНОВАХ КОМЕРЦІЙНИХ БАНКІВ М. ВІННИЦІ НА 23 ЧЕРВНЯ 2011 Р. (*UAH/USD/EUR*)

1 міс.	3 міс.	6 міс.	12 міс.
ДЕПОЗИТИ ДЛЯ ЮРИДИЧНИХ ОСІБ			
10/4/3	12/5/3	13/7/5	15/8/6
ДЕПОЗИТИ ДЛЯ ФІЗИЧНИХ ОСІБ			
10/4/3	13/7/5	15/8/6	16/9/7

1 міс.	3 міс.	6 міс.	12 міс.
КРЕДИТИ ДЛЯ ЮРИДИЧНИХ ОСІБ			
18/-/-	18/-/-	19/-/-	20/-/-
КРЕДИТИ ДЛЯ ФІЗИЧНИХ ОСІБ			
15/-/-	16/-/-	17/-/-	19/-/-

МЕТАЛИ НБУ НА 23 ЧЕРВНЯ 2011 Р. ЗА 10 ТРОЙСЬКИХ УНЦІЙ (ГРН)

золото	123028,02	2010,22↑	срібло	2887,93	76,47↑	платина	139373,28	-3272,64↓	паладій	60198,42	-2792,23↓